

Հավելված  
Գավառ համայնքի ավագանու՝  
2024 թ. դեկտեմբերի 30-ի N 373-Ա որոշման

ՀՀ ԳԵՂԱՐՔՈՒՆԻՔԻ ՄԱՐԶԻ ԳԱՎԱՌ ՀԱՄԱՅՆՔԻ  
ԱՂԲԱՀԱՆՈՒԹՅԱՆ ԵՎ ՍԱՆԻՏԱՐԱԿԱՆ ՄԱՔՐՄԱՆ  
ԿԱՌԱՎԱՐՄԱՆ 2024-2028 ԹՎԱԿԱՆՆԵՐԻ ՏԵՂԱԿԱՆ ՊԼԱՆ

2024թ.

## ԲՈՎԱՆԴԱԿՈՒԹՅՈՒՆ

|   |    |
|---|----|
| ՆԵՐՎԵՈՒԹՅՈՒՆ.....   | 2  |
| <b>ԳԼՈՒԽ 1. ԱՌԿԱ ԻՐԱՎԻՃԱԿԻ ԳՆԱՅԱՏՈՒՄ</b> .....  | 3  |
| ՀԻՄՆԱԽՆԴԻՐՆԵՐ, ԱՌԱՋՆԱՅԵՐԹՈՒԹՅՈՒՆՆԵՐ, ՏԵՍԱԿԱՆ.....   | 4  |
| Աղբահանության ռազմավարական նպատակները.....  | 4  |
| Գաժար քաղաքի աղբահանության կառավարման ռազմավարության տեսլականը և<br>ռազմավարական նպատակները.....        | 5  |
| ՊԼԱՆԱՎՈՐՄԱՆ ՏԱՐԱԾՔԻ ԲՆՈՒԹԱԳԻՐ.....  | 5  |
| ԹԱՓՈՆՆԵՐԻ ՔԱՆԱԿ ԵՎ ԲԱՂԱԴՐՈՒԹՅՈՒՆ .....  | 9  |
| Թափոնների քանակն ըստ հիմնական տեսակների և դրանց գործածության ձևերի.....                                 | 11 |
| Աղբահանության և կոշտ թափոնների հետ գործածություն.....   | 12 |
| ԻՐԱԶԵԿԱԾՈՒԹՅԱՆ ԱՍՏԻՃԱՆ .....  | 19 |
| ՖԻՆԱՆՍԱՎՈՐՈՒՄ ԵՎ ԲՅՈՒՋԵ .....   | 20 |
| ՄՇՏԱԴԻՏԱՐԿՈՒՄ ԵՎ ԳՆԱՅԱՏՈՒՄ .....  | 23 |
| <b>ԳԼՈՒԽ 2. ՊԼԱՆԱՎՈՐՈՒՄ</b> .....   | 28 |
| ԿԱՆԽԱՏԵՍՈՒՄՆԵՐ ԵՎ ԿԱՆԽԱԴՐՈՒՅԹՆԵՐ ՊԼԱՆԱՎՈՐՄԱՆ ԺԱՄԱՆԱԿԱԾՐՁԱՆՈՒՄ .....                                     | 28 |
| ՆՊԱՏԱԿՆԵՐԻ ԵՎ ԹԻՐԱԽՆԵՐԻ ՍԱՅՄԱՆՈՒՄ (ԿԱՐՃԱԺԱՄԿԵՏ և ՄԻՋՆԱԺԱՄԿԵՏ) .....                                     | 30 |
| ԳՈՐԾՈՂՈՒԹՅՈՒՆՆԵՐԻ ՊԼԱՆ (ԿԱՐՃԱԺԱՄԿԵՏ ԵՎ ՄԻՋՆԱԺԱՄԿԵՏ) .....   | 38 |
| ԵՐԿԱՐԱԺԱՄԿԵՏ ՉԱՐԳԱՑՈՒՄ .....  | 40 |
| ՖԻՆԱՆՍԱՎՈՐՈՒՄ ԵՎ ԲՅՈՒՋԵ .....   | 41 |
| ԱՂԲԱՅԱՆՈՒԹՅԱՆ ԵՎ ԿՈՇՏ ԹԱՓՈՆՆԵՐԻ ԿԱՌԱՎԱՐՄԱՆ ԲՅՈՒՋԵՏԱՎՈՐՈՒՄ .....   | 46 |
| <b>ԳԼՈՒԽ 3. ՄՇՏԱԴԻՏԱՐԿՈՒՄ ԵՎ ՎԵՐԼՈՒԾՈՒԹՅՈՒՆ</b> .....   | 49 |
| ՀԱՇՎԵՏՈՒ ԺԱՄԱՆԱԿԱԾՐՁԱՆՈՒՄ ՍԱՅՄԱՆՎԱԾ ՆՊԱՏԱԿՆԵՐԻ և ԹԻՐԱԽՆԵՐԻ ԻՐԱԳՈՐԾՈՒՄԸ .....                            | 50 |
| ԹԵՐԻ ԻՐԱԳՈՐԾՎԱԾ ՆՊԱՏԱԿՆԵՐԻ ՎԵՐԼՈՒԾՈՒԹՅՈՒՆ.....  | 52 |
| ԱՂԲԱՅԱՆՈՒԹՅԱՆ ԵՎ ԿՈՇՏ ԹԱՓՈՆՆԵՐԻ ԸՆԹԱՑԻԿ ՊԼԱՆՈՒՄ ՓՈՓՈԽՈՒԹՅՈՒՆՆԵՐԻ<br>ԱՆՅՐԱԺԵՇՏՈՒԹՅԱՆ ՎԵՐԼՈՒԾՈՒԹՅՈՒՆ..... | 53 |

## Աղյուսակ 1

|  |  |
|--|--|
| Պլանի անվանում                                     | ՀՀ Գեղարքունիքի մարզ Գավառ համայնքի աղբահանության և սանիտարական մաքրման կառավարման 2024-2028 թվականների տեղական պլան             |
| Պլանավորման մեջ ընդգրկված համայնք, բնակավայրեր     | Գավառ համայնք, Սարուխան, Լանջաղբյուր, Գեղարքունիք, Ծաղկաշեն, Գանձակ, Կարմիրգյուղ, Նորատուս, Հայրավանք, Ծովազարդ, Բերդկունք, Լճափ |
| Պլանավորման ժամանակաշրջան                          | <b>2024 – 2028 թվականներ</b>   |
| Ներկայացվող Պլանի նախատեսված վերանայման ամսաթվերը  | 2025թ. սեպտեմբեր<br>2027թ. սեպտեմբեր   |
| Պլանը կազմող անձանց անուն, ազգանուն, պաշտոն        | <b>Կարինե Զաքյան</b>   |
| Պլանը կազմող անձանց էլ. հասցե և հեռախոս            | <a href="mailto:zakoyan.59@mail.ru">zakoyan.59@mail.ru</a><br>+37499719779   |
| Պլանի էլեկտրոնային տարբերակը ներբեռնելու էլ. հասցե | <a href="mailto:zakoyan.59@mail.ru">zakoyan.59@mail.ru</a>   |

## ՆԵՐԱԾՈՒԹՅՈՒՆ

Աղբահանության և սանիտարական մաքրման արդյունավետ կառավարումը կենսական նշանակություն ունի համայնքի բնակչության առողջության պահպանման, շրջակա միջավայրի պահպանման և կայուն զարգացման ապահովման համար: Գավառ համայնքի 2024-2028 թվականների աղբահանության և սանիտարական մաքրման տեղական պլանը մշակվել է՝ հիմք ընդունելով շրջակա միջավայրի պահպանության ոլորտում Հայաստանի Հանրապետության օրենսդրությունը, ինչպես նաև համայնքային զարգացման երկարաժամկետ ռազմավարական ծրագրերը:

Տեղական պլանը նպատակ ունի ապահովել համակարգված և արդյունավետ լուծումներ՝ համայնքում կոշտ կենցաղային թափոնների կառավարման, աղբահանության ծառայությունների որակի բարելավման և շրջակա միջավայրի աղտոտվածության նվազեցման ուղղությամբ:

Այս պլանի մշակման հիմքում ընկած են հետևյալ առաջնահերթությունները.

- Թափոնների կառավարման ոլորտում գործող համակարգերի կատարելագործում:
- Բնակչության իրազեկման և մասնակցության խթանում աղբահանության և սանիտարական մաքրման գործընթացներին:
- Աղբահանության ծառայությունների մատչելիության և հասանելիության ապահովում համայնքի բոլոր բնակավայրերում:
- Սանիտարական մաքրման ժամանակակից տեխնոլոգիաների ներմուծում՝ շրջակա միջավայրի պաշտպանությունը բարձրացնելու նպատակով:

2024-2028 թվականների պլանը նպատակ ունի նաև ներդնել թափոնների տեսակավորման, վերամշակման և վերականգնման նորարարական մոտեցումներ, որոնք կնպաստեն համայնքի ընդհանուր էկոլոգիական վիճակի բարելավմանը:

Այս պլանը մշակվել է համայնքային մարմինների, տեղական բնակչության և շահագրգիռ կողմերի մասնակցությամբ՝ համապարփակ և գործուն ծրագրեր առաջարկելու նպատակով: Այն հիմնված է նաև Գեղարքունիքի մարզի համայնքների ներուժի գնահատման վրա՝ ապահովելով համահունչ և կայուն զարգացման ուղի:

## ԳԼՈՒԽ 1. ԱՌԿԱ ԻՐԱՎԻՃԱԿԻ ԳՆԱՀԱՏՈՒՄ

Գավառ համայնքի աղբահանության և սանիտարական մաքրման համակարգի ներկայիս վիճակը հանդիսանում է համայնքի շրջակա միջավայրի և բնակչության կյանքի որակի վրա անմիջական ազդեցություն ունեցող կարևորագույն հարցերից մեկը: Վերջին տարիներին համայնքում իրականացվել են որոշակի քայլեր համակարգի բարելավման ուղղությամբ, սակայն դեռևս առկա են բազմաթիվ մարտահրավերներ, որոնք պահանջում են համալիր մոտեցում և երկարաժամկետ լուծումներ:

### *Աղբահանության ներկայիս համակարգը*

- Կոշտ կենցաղային թափոնների հավաքագրում և տեղափոխում**
  - Թափոնների հավաքագրման համակարգը գործում է մասնակի արդյունավետությամբ, ինչը պայմանավորված է ինչպես տեխնիկական ռեսուրսների սահմանափակությամբ, այնպես էլ թափոնների տեսակավորման մեխանիզմների բացակայությամբ:
  - Հավաքման գրաֆիկի և ծառայությունների համատարած հասանելիության խնդիրները համայնքի որոշ բնակավայրերում առաջացնում են թափոնների կուտակումներ:
- Սանիտարական մաքրման գործընթաց**
  - Մաքրման աշխատանքները հիմնականում իրականացվում են համայնքի կենտրոնական հատվածներում, մինչդեռ երկրորդային ճանապարհները և գյուղական բնակավայրերը հաճախ դուրս են մնում ծառայությունների ծավալից:
  - Մաքրման համար օգտագործվող տեխնիկան և աշխատուժը չեն բավարարում համայնքի աճող կարիքները:
- Թափոնների վերամշակում և տեսակավորում**
  - Համայնքում դեռևս չկա գործող տեսակավորման կամ վերամշակման կենտրոն, ինչը հանգեցնում է թափոնների չվերականգնվող օգտագործմանը:
  - Թափոնների մեծ մասն ուղղվում է աղբավայրեր, ինչը առաջացնում է էկոլոգիական և սանիտարական խնդիրներ:

### *Մարտահրավերներ*

- Տեխնիկական ռեսուրսների սահմանափակություն**  
Աղբահանության համար նախատեսված տեխնիկական և սարքավորումները չեն համապատասխանում համայնքի չափսերին և կարիքներին:
- Իրավական և կազմակերպչական խոչընդոտներ**  
Առկա չեն համայնքային աղբահանության կարգավորման համապարփակ ընթացակարգեր և երկարաժամկետ ռազմավարություններ:
- Բնակչության իրազեկման պակաս**  
Թափոնների տեսակավորման և վերամշակման վերաբերյալ բնակչության իրազեկությունը շատ ցածր է, ինչը խոչընդոտում է կոլեկտիվ մոտեցման ներդրմանը:
- Աղբավայրերի չկարգավորված վիճակ**  
Գավառ համայնքի աղբավայրերը չեն համապատասխանում սանիտարական նորմերին՝ դառնալով շրջակա միջավայրի աղտոտման հիմնական աղբյուր:

## Հնարավորություններ

Չնայած առկա խնդիրներին՝ համայնքը ունի մի շարք ներուժային հնարավորություններ՝

- Բարելավելու թափոնների կառավարման գործընթացը՝ ներգրավելով միջազգային փորձ և նորարարական տեխնոլոգիաներ:
- Մշակելու և ներդնելու բնակչության ներգրավվածության ծրագրեր՝ թափոնների կառավարման համակարգի արդյունավետությունը բարձրացնելու համար:
- Կառուցելու տեսակավորման և վերամշակման ենթակառուցվածքներ՝ համայնքի տնտեսական զարգացմանը նպաստելու նպատակով:

## ՀԻՄՆԱԽՆԴԻՐՆԵՐ, ԱՌԱՋՆԱՅԵՐԹՈՒԹՅՈՒՆՆԵՐ, ՏԵՍԱԿԱՆ

### Աղբահանության ռազմավարական նպատակները

Գավառ համայնքի աղբահանության կառավարման 2024-2028թվականների պլանով սահմանվել են աղբահանության ռազմավարական ուղղությունները և երկարաժամկետ նպատակները:

1. Համակարգի զարգացում (կառավարում և կազմակերպչական հարցեր ներքին օրենսդրություն և կանոնակարգեր)
2. Աղբահանության տեխնիկական միջոցների զարգացում (Աղբի կուտակման, ավաքման, տեղափոխման, տեղակայման, տեսակավորման, վերամշակման /վնասագերծման տեխնիկական հնարավորություններ և ձևեր)
3. Ֆինանսական-տնտեսական արդյունավետություն (ինքնաձախսաձածկման հնարավորություններ և տնտեսական արդյունավետության բարձրացում, աղբահանության վճարների գանձման մեթոդներ, ստացականների և պայմանագրերի կիրառման ձևեր, աղբի տեսակավորման և վերամշակման հնարավորություններ և այլն)
4. Հանրային իրազեկություն և մասնակցություն (երկկողմանի տեղեկատվության կիրառում):

Ստորև ձևակերպված են այդ 4 նպատակները, որոնք համապատասխանում են վերոնշյալ ոլորտներին.

- Ա. Ինստիտուցիոնալ և օրենսդրական զարգացում (կառավարում և կազմակերպչական հարցեր, ներքին կանոններ և կանոնակարգեր):
- **Նպատակ 1.** Բարելավել համայնքում աղբահանության կառավարման համակարգը և ձևավորել համայնքային դաշտ:
- Բ. Աղբահանության կառավարման ենթակառուցվածք (ԿԿԹ կուտակման, հավաքման, տեղափոխման, տեղակայման, տեսակավորման և վերամշակման/վնասագերծման տեխնիկական հնարավորություններ և ձևեր):
- **Նպատակ 2.** Ուժեղացնել աղբահանության կառավարման ենթակառուցվածքները Գավառ համայնքի ամբողջ տարածքը սանիտարահիգիենիկ պահանջներին համապատասխան սպասարկելու համար՝ հիմնելով աղբի կրճատման, վերամշակման, վնասագերծման և շրջակա միջավայրի պաշտպանությանն ուղղված մշտական գործընթաց՝ արդյունավետ համագործակցելով օպերատորների հետ:
- Գ. Ֆինանսական-տնտեսական արդյունավետություն:
- **Նպատակ 3.** Հասնել աղբահանության կառավարման ֆինանսական կայունությանը:
- Դ. Հանրային իրազեկություն և մասնակցություն:
- **Նպատակ 4.** Ապահովել բնակչության մշտական և հետևողական իրազեկումը և մասնակցությունը աղբահանության կառավարման գործընթացին:

## Գավառ քաղաքի աղբահանության կառավարման ռազմավարության տեսլականը և ռազմավարական նպատակները.

### Իրավիճակային վերլուծություն (SWOT)

Հաշվի առնելով Գավառ համայնքի աղբահանության ներկայիս իրավիճակը կատարվել է աղբահանության ներքին պոտենցիալի և արտաքին բարենպաստ ազդեցության, ինչպես նաև համայնքի թույլ կողմերի և համայնքից դուրս գտնվող բացասական ազդեցությունների վերլուծություն (SWOT վերլուծություն): Ստորև ամփոփ ներկայացվում է այդ վերլուծության արդյունքները: Վերլուծությունը թույլ է տալիս ուրվագծել այն պայմանները, որոնք սպասվում են ապագայում՝ հաշվի առնելով արտաքին դրական և բացասական ազդեցությունները:

Գավառ համայնքի աղբահանության SWOT վերլուծություն.

#### **ՈՒՑԵՂ ԿՈՂՄԵՐ**

- համայնքում աղբահանություն իրականացնող համայնքային հիմնարկի առկայություն
- աղբահանության գրաֆիկի առկայություն
- համապատասխան տեխնիկայով հագեցվածություն
- ժամանակակից տեխնիկայով վերազինում
- դռնոր կազմակերպությունների ներգրավում
- սահմանված է ցածր սակագին

#### **ՀՆԱՐԱՎՈՐՈՒԹՅՈՒՆՆԵՐ**

- աղբի տեսակավորման և վերամշակման ծրագրերի իրականացում
- գարգացած երկրների փորձի տեղայնացում
- բնակչության իրազեկվածության աստիճանի բարձրացում
- սպասարկման որակի բարձրացում
- շրջակա միջավայրի նկատմամբ բնակչության հոգածության բարձրացում
- տեսակավորված աղբից համայնքի բյուջե հավելյալ եկամուտ
- Բազմաբնակարան շենքերում կրծողների խնդրի կարգավորում

#### **ԹՈՒՅԼ ԿՈՂՄԵՐ**

- վարձավճարների հավաքագրման ցածր մակարդակ
- ինքնաձախսածածկման անհնարիություն
- բանվորական աշխատուժի բացակայություն
- հասարակության անբարեխիղճ վերաբերմունք
- բնակչության կողմից ոչ ճիշտ տեսակավորման իրականացում

#### **ՎՏԱՆԳՆԵՐ**

- Ճանապարհների շահագործման սեզոնային դժվարություններ
- չհավաքագրվող աղբահանության վճարների գանձման համար անհրաժեշտ օրենսդրական լծակների բացակայություն
- տեսակավորման համակարգի թերի իրականացում

## ՊԼԱՆԱՎՈՐՄԱՆ ՏԱՐԱԾՔԻ ԲՆՈՒԹԱԳԻՐ

Պլանում ներառված է պլանավորվող տարածքի ընդհանուր բնութագիրը:

Պլանավորման տարածքը ընդգրկում է Գավառ համայնքը՝ աղբահանության գոտիավորման դեպքում:

### **ա. Պլանավորման տարածքի նկարագրություն.**

Գավառ համայնքը գտնվում է Գեղամա լեռների արևելյան լանջին՝ Գավառագետի ստորին հոսանքի ավազանում: 1995թ.-ից հանդիսանում է Գեղարքունիքի մարզի մարզկենտրոնը:

Այսպիսով, ներկայումս Գավառ համայնքի կազմում ընդգրկված բնակավայրերն են Գավառ քաղաքը Բերդկունք, Գանձակ, Գեղարքունիք, Լանջաղբյուր, Լճափ, Ծաղկաշեն, Ծովազարդ, Կարմիրգյուղ, Հայրավանք, Նորատուս, Սարուխանգյուղերը: Համայնքի կենտրոնը Գավառ քաղաքն է: Հեռավորությունը մայրաքաղաք Երևանից 98 կմ է: Համայնքի վարչական տարածքը կազմում է 25228.08 հա: Համայնքի տնային տնտեսությունների թիվը 15473 է, առկա բնակչության թիվը կազմում է 61904 մարդ: Գավառ համայնքն ունի 27 համայնքային ոչ առևտրային կազմակերպություններ՝ նախադպրոցական ուսումնական հաստատություն, մարզադպրոց, երաժշտական դպրոցներ, գրադարանների կենտրոնացված համակարգ, մշակութային կենտրոններ, արվեստի դպրոցներ և կոմունալ սպասարկում և բարեկարգում համայնքային հիմնարկ:

**Աղյուսակ 2**

|                                 | Ընդհանուր տարածք | Քաղաքային | Գյուղական | Արդյունաբերական | Գյուղատնտեսական | Կանաչ, անտառային |
|---------------------------------|------------------|-----------|-----------|-----------------|-----------------|------------------|
| Տարածքը (հա)                    | 60385,737        | 1480,3999 | 3318,54   | 559.69          | 54961,78        | 65,33            |
| Տարածքը տոկոսով ընդհանուրից (%) | 92,07            | 2,26      | 5,06      | 0,85            | 83,8            | 0,1              |

***բ. Աշխարհագրական սահմաններ.***

Քարտեզի վրա նշված է տարածքի աշխարհագրական սահմանները և տեղադրել է ենթաբաժնում :

<https://maps.app.goo.gl/fXHbxVQdzYD1zC1s8> Գավառ համայնքի ընդհանուր տարածքը՝



<https://maps.app.goo.gl/2qPaL8RKjnvDgd9y8> Աղբավայրի գտնվելու վայրը`

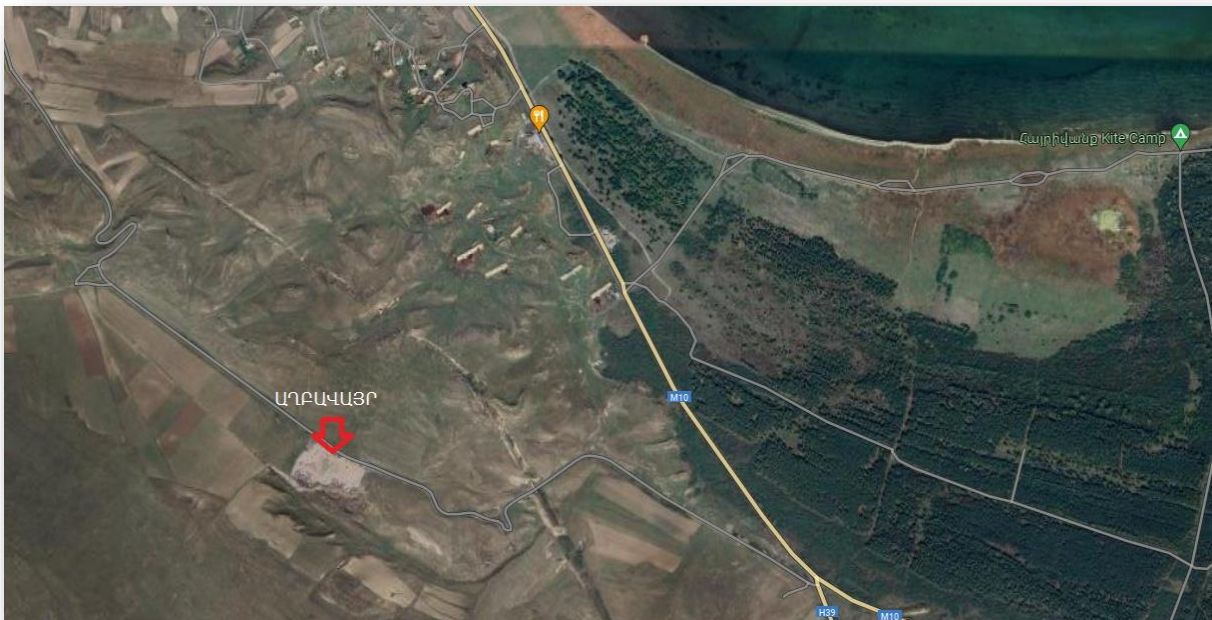



**գ. Ժողովրդագրական տեղեկատվություն.**

**Աղյուսակ 3**

| Գրանցված<br>բնակչություն (մարդ) | Փաստացի բնակվող<br>(մարդ) | Տնտեսությունների<br>թիվ | Բազմաբնակարան<br>ենքերի թիվ | Բնակարանների<br>թիվ |
|---------------------------------|---------------------------|-------------------------|-----------------------------|---------------------|
| 62400                           |                           | 13100                   | 76                          | 2297                |
|                                 |                           |                         |                             |                     |

**դ. Կոշտ թափոն գոյացնող հիմնական աղբյուրների տեսակը և քանակը.**

**Աղյուսակ 4**

| Թափոն գոյացնող հիմնական աղբյուրների<br>տեսակները   | Քանակ       | Նշումներ |
|--|-------------|----------|
| <ul style="list-style-type: none"> <li><b>Բնակելի նպատակային նշանակության շինություններ</b></li> </ul>                 |             |          |
| Բազմաբնակարան բնակելի շենքեր   | 76          |          |
| Անհատական բնակելի տներ   | 13100       |          |
| <ul style="list-style-type: none"> <li><b>Ոչ բնակելի նպատակային նշանակության շինություններ</b></li> </ul>              | <b>2735</b> |          |
| Առևտրի, հանրային սննդի և կենցաղային ծառայությունների մատուցման շինություններ   | 218         |          |
| Հյուրանոցային և հյուրատնային տնտեսություններ, սպորտի համարանախատեսված, տրանսպորտի բոլոր տիպերի կայանների շինություններ | 3           |          |
| Վարչակառավարչական, ֆինանսական, կապի, ինչպես նաև առողջապահության համարանախատեսված շինություններ                         | 36          |          |
| Արտադրական, արդյունաբերական և գյուղատնտեսական նշանակության շինություններ   | 13          |          |
| Գիտակրթական, մշակութային և գրասենյակային նշանակության շինություններ  | 80          |          |
| Շինություններ, որտեղ իրականացվում է մեկիցավելի, առանձնացված տնտեսական գործունեություն                                  | 3           |          |

# ԹԱՓՈՆՆԵՐԻ ՔԱՆԱԿ ԵՎ ԲԱՂԱԴՐՈՒԹՅՈՒՆ

## ա. Գոյացող թափոնների քանակի ընդունված ցուցանիշներն են.

- մեկ տարում գոյացող թափոնների ընդհանուր զանգվածը 12800(տոննա/տարեկան)
- մեկ տարում գոյացող թափոնների կշիռը մեկ բնակչի հաշվով 291(մարդ/կգ/տարի)
- մեկ օրում գոյացող թափոնների կշիռը մեկ բնակչի հաշվով 0,8 (մարդ/կգ/օր)

## բ. Թափոնների բաղադրության հիմնական տեսակները/հոսքերը

- **Կոշտ կենցաղային թափոն՝** աղբամաններում կուտակվող կոշտ կենցաղային թափոն՝ «Թափոնների մասին» ՀՀ օրենքով սահմանված թափոն,
- **Խոշոր եզրաչափի թափոն՝** 1խմ և ավել ծավալով թափոն, որը չի տեղադրվում աղբամանում,
- **Շինարարական աղբ՝** քաղաքաշինական և շինարարական գործունեության հետևանքով առաջացող աղբ,
- **Շահագործումից դուրս եկած ավտոմեքենաներ, մետաղական ջարդոն,**
- **Փաթեթավորման թափոն՝** կոմերցիոն գոտում գոյացող փաթեթավորման թափոն,
- **Էլեկտրական և էլեկտրոնային թափոն (ԷԷՍ)՝** չշահագործվող սարքավորում, որը սնուցվում է էլեկտրական ցանցից կամ մարտկոցից,
- **Կենսաբանական թափոն՝** կենդանական ծագման պարենային և ոչ պարենային հումքի վերամշակումից ստացված թափոններ, ինչպես նաև անասնապահական, թռչնաբուծական և ձկնաբուծական ձեռնարկությունների գործունեության հետևանքով առաջացած թափոններ
- **Պարտեզային թափոն՝** այգիների, պուրակների և այլ կանաչ տարածքներից հավաքված թափոն, այդ թվում՝ էտման թափոն, տերևներ և այլ նմանատիպ թափոն,
- **Անվաղողեր՝** մարդատար, բեռնատար մեքենաների և հեծանիվների շահագործումից դուրս եկած անվաղողեր
- **Վտանգավոր թափոն՝** (բացի ԷԷՍ թափոնից)՝ ներկեր, քիմիկատներ, դյուրավառ նյութեր, բժշկական թափոն և այլն, հնարավոր ցանկը ներկայացված է հավելվածում:

Պայմանավորված այն հանգամանքով, որ դեռևս թափոնների բաղադրության մանրակրկիտ ուսումնասիրություն չի իրականացվել, ուստի աղյուսակ 5-ը չի լրացվում:

**Աղյուսակ 5**

| I Թափոնի տեսակը     | % | II Թափոնի տեսակը՝ մանրակրկիտ բաղադրության ուսումնասիրության դեպքում | % |
|---------------------|---|---|---|
| Օրգանական           |   | Խոհանոցային   |   |
|                     |   | Այգիներից պուրակներից և այլ կանաչ տարածքներից                       |   |
| Թուղթ և սովաբաթուղթ |   |   |   |
| Պլաստիկ             |   | Պլաստիկ շշեր  |   |
|                     |   | պոլիէթիլենային փաթեթավորումներ                                      |   |
|                     |   | Պլաստիկ տարաներ   |   |
| Ապակի               |   |   |   |

|           |  |            |  |
|-----------|--|------------|--|
| Մետաղ     |  |            |  |
| Այլ թափոն |  | էլեկտրական |  |
|           |  | տեքստիլ    |  |
|           |  | փայտ       |  |
|           |  | վտանգավոր  |  |
|           |  | Այլ        |  |

Աղյուսակ 6

|     | Թափոններ գործածության ձև                       | Նկարագրություն  |
|-----|--|---|
| I   | Խառը, չտեսակավորված հավաքում և տեղափոխում      | Գավառ համայնքում իրականացվում է թափոնների խառը հավաքում և հեռացում համայնքային հիմնարկի կողմից դեպի աղբավայր, ինչպես նաև թափոն առաջնացնողի կողմից աղբի ինքնափոխադրում դեպի աղբավայր |
| II  | Թափոնների տեսակավորված հավաքում և տեղափոխում   | Սկզբնաղբյուրում թափոնների տեսակավորված հավաքում կամ թափոն առաջացնողի կողմից տեղափոխում դեպի տեսակավորման կենտրոն չի իրականացվում Գավառ համայնքում                                   |
| III | Թափոնների վերաօգտագործում և վերակիրառում       | -   |
| IV  | Թափոնների վերամշակում և օգտահանում             | -   |
| IV  | Վտանգավոր թափոնների չեզոքացում/վնասազերծում /  | -   |
| VI  | Թափոնների տեղադրում ոչ սանիտարական աղբավայրում | -   |
| VII | Տեղադրում սանիտարական աղբավայրում              | համայնքում թափոնների տեղադրումն իրականացվում է <b>քաղաքաշինական</b> , բնապահպանական սանիտարական նորմերին համապատասխանող աղբավայրում   |

Թափոնների քանակն ըստ հիմնական տեսակների և դրանց գործածության ձևերի

Աղյուսակ 7

| Թափոնի տեսակ   | Աղբի գոյացում 1շնչի հաշվով, կգ/տարի/մարդ | Աղբի տարեկան գոյացում, տոննա/տարի | Թափոնների գործածության ձևեր            |  |  |   |  |  |   | Նշումներ |
|--|--|-----------------------------------|--|--|--|---|--|--|---|----------|
|  |  |                                   | I                                      | II   | III  | IV  | V  | VI   | VII   |          |
|  |  |                                   | Խառը հավաքում<br>(% ընդհանուր քանակից) | Տեսակավորված հավաքում<br>(% ընդհանուր քանակից) | Վերաօգտագործում/կրկնօգտագործում<br>(% ընդհանուր քանակից) | Վերամշակում/կամ օգտահանում<br>(% ընդհանուր քանակից) | Վտանգավոր թափոնների չեզոքացում/վնասազերծում<br>(% ընդհանուր քանակից) | Տեղադրում ոչ սանիտար. աղբավայրում<br>(% ընդհանուր քանակից) | Տեղադրում մասնախտաղբավայրում<br>(% ընդհանուր քանակից) |          |
| Կոշտ կենցաղային թափոն                                    | 291                                      | 12800                             | 100                                    | -  | -  | -   | -  | -  | 100   |          |
| Խոշոր եզրաչափերի թափոն                                   |  |                                   |  |  |  |   |  |  |   |          |
| Շինարարական աղբ  | 1.03                                     | 230                               | 10                                     | 90   |  |   |  |  | 90  |          |
| Շահագործումից դուրս եկած ավտոմեքենաներ, մետաղական ջարդոն | -  |                                   |  |  |  |   |  |  |   |          |
| Անվադողեր  | -  |                                   |  |  |  |   |  |  |   |          |
| Փաթեթավորում և փաթեթվածք                                 | -  |                                   |  |  |  |   |  |  |   |          |
| Էլեկտրական և էլեկտրոնային թափոն                          | -  |                                   |  |  |  |   |  |  |   |          |
| Կենսաբանական թափոն                                       | -  |                                   |  |  |  |   |  |  |   |          |
| Վտանգավոր թափոններ                                       | -  |                                   |  |  |  |   |  |  |   |          |

## Աղբահանության և կոշտ թափոնների հետ գործածություն

➤ Աղբահանություն և կոշտ կենցաղային թափոնների հավաքում:

Աղյուսակ 8

| Թափոնների հավաքման տեղ                | Ծառայությունից օգտվող բնակչություն (%) | Տեսակավորված հավաքում (տոննա) | Տեսակավորված հավաքում (%) | Չտեսակավորված հավաքում (տոննա) | Չտեսակավորված հավաքում (%) | Նշումներ |
|---------------------------------------|--|-------------------------------|---------------------------|--------------------------------|----------------------------|----------|
| Աղբամաններից                          | 49                                     | 0                             | 0                         | 6272                           | 49%                        |          |
| Աղբախցերից                            | -                                      |                               |                           |                                |                            |          |
| Գրաֆիկով՝ տնից կամ կազմակերպությունից | 50                                     |                               |                           | 6400                           | 50%                        |          |
| Պատվերով՝ տնից կամ կազմակերպությունից | -                                      |                               |                           |                                |                            |          |
| Ինքնափոխադրում                        | 1%                                     |                               |                           |                                | 1%                         |          |

➤ Աղբահանություն իրականացնող օպերատորներ

Աղյուսակ 9

| Օպերատորի անվանում   | Սպասարկվող համայնքներ / բնակավայրեր | Սպասարկվող տարածքի ֆնանսավորում | Օպերատորի անվանում | Օպերատորի հասցե (բաց/փակ թափափուկ, կոմպակտորեն)   | Հավաքվող թափոնների տեսակները/ խառը, տեսակավորված պլաստիկ, թուղթ..., շինարարական և այլն հավաքում | Օպերատորի աշխատանքի գնահատական (1-ից 5) | Նշումներ |
|--|-------------------------------------|---------------------------------|--------------------|---|---|---|----------|
| Գավառ համայնքի կոմունալ սպասարկում և բարեկարգում է համայնքային հիմնարկ | Գավառ                               | 22382<br>22860                  | 6                  | բ/թ ՁԻԼ ՄՄՁ 4502 7մ/խ<br>փ/թ ՁԻԼ 433362 8մ/խ<br>բ/թ ՁԻԼ ՄՄՁ 4502 5մ/խ<br>բ/թ ՁԻԼ ՄՄՁ 554Մ 7մ/խ<br>փ/թ ԳԱՁ -53 4մ/խ<br>բ/թ ՁԻԼ ՄՄՁ 4502 5մ/խ | խառը  | 4                                       |          |
|  | Սարուխան                            |                                 | 1                  | բ/թ ՁԻԼ ՄՄՁ 45021 5մ/խ  | խառը  |   |          |
|  | Գեղարքունիք                         |                                 | 1                  | բ/թ ՁԻԼ ՄՄՁ 4502 5մ/խ   | խառը  |   |          |
|  | Լանջաղբյուր                         |                                 |                    |   |   |   |          |
|  | Գանձակ                              |                                 | 1                  | բ/թ ՁԻԼ ՄՄՁ 4502 1 5մ/խ   | խառը  |   |          |
|  | Ծաղկաշեն                            |                                 |                    |   |   |   |          |
|  | Կարմիրգյուղ                         |                                 | 1                  | բ/թ ՁԻԼ ՄՄՁ 45021 5մ/խ  | խառը  |   |          |
|  | Նորատուս                            |                                 | 1                  | բ/թ ԳԱՁ 330700 4մ/խ   | խառը  |   |          |
|  | Ծովազարդ                            |                                 | 1                  | բ/թ ՁԻԼ ՄՄՁ 4502 5մ/խ   | խառը  |   |          |
|  | Հայրավանք                           |                                 |                    |   |   |   |          |
|  | Բերդկունք                           |                                 | 1                  | բ/թ ՍԱՁ 3507 5մ/խ   | խառը  |   |          |
|  | Լճափ                                |                                 |                    |   |   |   |          |

➤ Աղբի տեղափոխման սխեմաներ

Աղյուսակ 10

| Թափոնի տեսակ   | Հեռավորություն մինչև աղբավայր, կմ | Հեռավորություն մինչև փոխաբեռնման կայան, կմ | Հեռավորություն մինչև տեսակավորման կենտրոն, կմ | Հեռավորություն մինչև յլգործածության կայանք /վերամշակման գործարան/ն ալյն/կմ | Նշումի նքնափոխաղբմանմասին |
|--|-----------------------------------|--|---|--|---------------------------|
| Կոշտ կենցաղային թափոն                                    | 10                                | -  | -   | -  |                           |
| Խոշոր եզրաչափերի թափոն                                   |                                   | -  | -   | -  |                           |
| Շինարարական աղբ  | 10                                | -  | -   | -  | V                         |
| Շահագործումից դուրս եկած ավտոմեքենաներ, մետաղական ջարդոն |                                   | -  | -   | -  |                           |
| Անվաղողեր  |                                   | -  | -   | -  |                           |
| Փաթեթավորում և փաթեթվածք                                 |                                   | -  | -   | -  |                           |
| Էլեկտրական և էլեկտրոնային թափոն                          |                                   | -  | -   | -  |                           |

➤ Վերօգտագործում և նախապատրաստում վերօգտագործման կամ վերակիրառման համար

Աղյուսակ 11

| Արտադրողի անվանում | Արտադրանքի տեսակ | Վերադարձվող բաղադրիչ(ապակե, պլաստիկե տարա, փաթեթավորում և այլն) | Վերադարձի/հավաքման մեխանիզմ (ընդունվում է գործարանում, խանութում, ընդունման կետերում) | Սպառողի համար վերադարձի հարմարություն (անհարմար, հարմար) | Նշումներ |
|--------------------|------------------|---|---|--|----------|
|                    |                  |   |   |  |          |
|                    |                  |   |   |  |          |
|                    |                  |   |   |  |          |

Աղյուսակը չի լրացվում, քանի որ Գավառ համայնքում չկան վերօգտագործվող և վերակիրառվող թափոններ:

➤ Վերանորոգման կարողություններ

Աղյուսակ 12

| Արտդրանքի տեսակ                              | Վերանորոգման կետերի թիվ | Նշումներ |
|--|-------------------------|----------|
| Սառնարան                                     | 1                       |          |
| Լվացքի մեքենա                                | 2                       |          |
| Այլ կենցաղային տեխնիկա                       | 4                       |          |
| Հագուստ կոշիկ                                | 11                      |          |
| Կահույք                                      | 3                       |          |
| Ավտոպահեցման մասեր                           | 7                       |          |
| Շինարարություն /պատուհան, դուռ, տանիք և այլն | 4                       |          |

➤ Թափոնների ոչ ֆորմալ տեսակավորում և օգտահանում

Աղյուսակ 13

| Տեսակավորվող թափոնի տեսակ | Հավաքվում է ընդունման կետում (այո/ոչ) | Հավաքվում է աղբամաններից (այո/ոչ) | Հավաքվում է սպասարկման և օբյեկտներից (այո/ոչ) | Հավաքվում է աղբավայրերում (այո/ոչ) |
|---------------------------|---------------------------------------|-----------------------------------|---|------------------------------------|
| Ապակի                     | այո                                   | այո                               | այո   | այո                                |
| Պլաստիկ                   | այո                                   | այո                               | այո   | այո                                |
| Մետաղ                     | այո                                   | այո                               | այո   | այո                                |
| Թուղթ                     | ոչ                                    | այո                               | ոչ  | ոչ                                 |
| Ավտոմեքենայի մարտկոց      | այո                                   | ոչ                                | ոչ  | ոչ                                 |
| Այլ թափոններ /նշել/       |                                       |                                   |   |                                    |

➤ Թափոնների գործածության կայանքներ

Աղյուսակ 14

| Թափոնների գործածության կայանքներ | Առկայություն (պլանավորման տարածքում առկա է/առկաչէ, առկա է այլ տարածքում) | Հզորություն, հազ տ/տարի | Հեռավորություն պլանավորման տարածքից, կմ | Նշումներ |
|----------------------------------|--|-------------------------|---|----------|
| Տեսակավորման կենտրոն             | առկա չէ  |                         |   |          |
| Ապակու վերամշակման կայանք        | առկա չէ  |                         |   |          |
| Մետաղի վերամշակման կայանք        | առկա չէ  |                         |   |          |
| Պլաստիկի վերամշակման կայանք      | առկա չէ  |                         |   |          |
| Թղթի վերամշակման կայանք          | առկա չէ  |                         |   |          |
| Կոմպոստացման կայանք              | առկա չէ  |                         |   |          |
| Կենսազազիարտադրման կայանք        | առկա չէ  |                         |   |          |



|                              |         |  |    |  |
|------------------------------|---------|--|----|--|
| Աղբակիզման կայանք            | առկա չէ |  |    |  |
| Վնասագերծման/վերացման կայանք | առկա չէ |  |    |  |
| Փոխաբեռնման կայան            | առկա չէ |  |    |  |
| Աղբավայր                     | առկա է  |  | 10 |  |
| Այլ /նշել/                   |         |  |    |  |

➤ **Աղբավայրեր և աղբանոցներ**

**Աղյուսակ 15**

| Աղբավայր /գտնվելու վայրը/ | Շահագործող համայնքներ /բնակավայրեր | Աղբավայրի մակերես, հա | Տեղադրվող աղբի տեսակ | Ստեղծման իրավական հիմք /որոշման համար, ամսաթիվ/ | Սեփականության /օգտագործման իրավունք      | Շահագործողի անվանում  | Աղբի տեղադրման վճարը /ՀՀ դրամ/տոննա | Դեպի աղբավայր տանող մուտքի ճանապարհատվածի վիճակը |
|---------------------------|------------------------------------|-----------------------|----------------------|---|--|---|-------------------------------------|--|
| Նորատուսի համայնք         | Գավառ                              | 2                     | չտեսակավորված աղբ    | Համայնքի ղեկավարի որոշում 10.05.2023թ թիվ 911-Ա | Սեփականության վկայական N21062023-05-0005 | «Գավառ համայնքի կոմունալ սպասարկում և բարեկարգում է համայնքային հիմնարկ |                                     | բավարար  |
|                           | Սարուխան                           |                       |                      |   |  |   |                                     |  |
|                           | Գեղարքունիք                        |                       |                      |   |  |   |                                     |  |
|                           | Լանջաղբյուր                        |                       |                      |   |  |   |                                     |  |
|                           | Գանձակ                             |                       |                      |   |  |   |                                     |  |
|                           | Ծաղկաշեն                           |                       |                      |   |  |   |                                     |  |
|                           | Կարմիրգյուղ                        |                       |                      |   |  |   |                                     |  |
|                           | Նորատուս                           |                       |                      |   |  |   |                                     |  |
|                           | Ծովազարդ                           |                       |                      |   |  |   |                                     |  |
|                           | Հայրավանք                          |                       |                      |   |  |   |                                     |  |
|                           | Բերդկունք                          |                       |                      |   |  |   |                                     |  |
|                           | Լճափ                               |                       |                      |   |  |   |                                     |  |

➤ Պատասխանատվության փաստացի բաշխումը

Աղյուսակ 16

| Պատասխանատուներ               | Իրազեկության բարձրացում (%) | Խառը հավաքում (%) | Տեսակավորված հավաքում (%) | Տեղափոխում (%) | Տեսակավորում /գործարանային/ (%) | Վերաօգտագործում/կրկնօգտագործում (%) | Վերամշակում/կամ օգտահանում (%) | Վտանգավոր թափոնների վնասագրծում/վերացում (%) | Տեղադրում աղբավայրում (%) |
|-------------------------------|-----------------------------|-------------------|---------------------------|----------------|---------------------------------|-------------------------------------|--------------------------------|--|---------------------------|
| ՏԻՄ                           | 50                          | 100               | 60                        | 80             | -                               | -                                   | -                              | -  | 80                        |
| Մանսավոր հատված               | 10                          |                   | 10                        | 10             |                                 |                                     |                                |  | 20                        |
| Արտադրող                      |                             |                   |                           | 5              |                                 |                                     |                                |  |                           |
| Բնակչություն                  | 30                          |                   | 25                        |                |                                 |                                     |                                |  |                           |
| Քաղաքացիական կազմակերպություն | 10                          | -                 | 5                         | 5              | -                               | -                                   | -                              | -  |                           |

➤ Աղբահանության և կոշտ թափոնների տեղական կառավարման մեջ շահակիրների ներգրավվածությունն ըստ թափոնների տեսակների գործածության

Աղյուսակ 17

| Թափոնի տեսակ   | Իրազեկության բարձրացում | Խառը հավաքում   | Տեսակավորված հավաք | Տեղափոխում | Վերաօգտագործում/կրկնօգտագործում | Վերամշակում/կամ օգտահանում | Տեղադրում աղբավայրում |
|--|-------------------------|-----------------|--------------------|------------|---------------------------------|----------------------------|-----------------------|
| Կոշտ կենցաղային թափոն                                    | ՄՀ<br>ՔԿ<br>ԲՆ          | ՏԻՄ             |                    | ՏԻՄ        |                                 |                            | ՏԻՄ                   |
| Խոշոր եզրաչափերի թափոն                                   | ՄՀ<br>ՔԿ<br>ԲՆ          | ՏԻՄ             |                    | ՏԻՄ        |                                 |                            | ՏԻՄ                   |
| Շինարարական աղբ  | ՄՀ<br>ՔԿ<br>ԲՆ          | ՏԻՄ<br>ՄՀ       | ՏԻՄ<br>ՄՀ          | ՏԻՄ<br>ՄՀ  |                                 |                            | ՏԻՄ                   |
| Շահագործումից դուրս եկած ավտոմեքենաներ, մետաղական ջարդոն | ՄՀ<br>ՔԿ<br>ԲՆ          | ՏԻՄ<br>ՄՀ<br>ԲՆ | ՄՀ                 | ՏԻՄ        |                                 |                            | ՏԻՄ                   |

|                                 |                       |                 |                |     |  |  |     |
|---------------------------------|-----------------------|-----------------|----------------|-----|--|--|-----|
| Անվարդողեր                      | ՄՀ<br>ՔԿ<br>ԲՆ        | ՏԻՄ<br>ՄՀ<br>ԲՆ | ՄՀ<br>ԲՆ<br>ՔԿ | ՏԻՄ |  |  | ՏԻՄ |
| Փաթեթավորում և փաթեթվածք        | ՄՀ<br>ՔԿ<br>ԲՆ        | ՏԻՄ<br>ՄՀ<br>ԲՆ |                | ՏԻՄ |  |  | ՏԻՄ |
| Էլեկտրական և էլեկտրոնային թափոն | ՄՀ<br>ՔԿ<br>ԲՆ        | ՏԻՄ<br>ՄՀ       |                | ՏԻՄ |  |  | ՏԻՄ |
| Կենսաբանական թափոն              | ՏԻՄ<br>ՄՀ<br>ՔԿ<br>ԲՆ | ՏԻՄ<br>ՄՀ<br>ԲՆ |                | ՏԻՄ |  |  | ՏԻՄ |
| Վտանգավոր թափոններ              | ՏԻՄ<br>ՄՀ<br>ՔԿ<br>ԲՆ | ՏԻՄ<br>ԲՆ       |                |     |  |  | ՏԻՄ |

➤ **Անձնակազմի կարողությունների գնահատում**

**Աղյուսակ 18**

| Հմտություն/ ոլորտ                    | Համապատասխան գիտելիքներ ու հմտություն ունեցող աշխատակիցների թիվը | Գիտելիքների ու հմտությունների ներկայիս մակարդակ(1-շատ ցածր, 2-ցածր, 3-միջին, 4-բարձր, 5-գերազանց) | Նշումներ |
|--------------------------------------|--|---|----------|
| Թափոնների կառավարման գիտելիքներ      | 3  | 3   |          |
| ՀՀօրենսդրության իմացություն          | 3  | 4   |          |
| Տվյալների հավաքագրում                | 2  | 4   |          |
| Համակարգչային քարտեզագրում           | 1  | 5   |          |
| Գնումների կազմակերպում               | 2  | 5   |          |
| Պայմանագրերի կառավարում              | 2  | 4   |          |
| Գործառնական հմտություններ            | 2  | 4   |          |
| Ֆինանսական վերլուծության իմացություն | 3  | 4   |          |

➤ **Աղբահանության և Կոշտ թափոնների գործածության քարտեզ**

Ներկայումս իրականացվում են պլանավորման տարածքի քարտեզագրման աշխատանքներ, որից հետո այն կտեղադրվի ենթաբաժնում:

Աղյուսակ 19

| Հարցեր   | Իրազեկվածության/գոհունակության աստիճան /1-շատ ցածր, 2-ցածր, 3-միջին, 4-բարձր, 5-զերազանց/ | Նշումներ/ առաջարկություններ |
|--|---|-----------------------------|
| <b>1. Թափոնների կառավարման վերաբերյալ առկա գիտելիքների աղբյուրներ.</b> |   |                             |
| Կրթության տարբեր աստիճաններ (նախադպրոցական, դպրոցական, բուհական)       | 3   |                             |
| Սոցիալական գովազդներ   | 3   |                             |
| Պաշտոնական տեղեկատվություն ՋԼՄ-ներով                                   | 3   |                             |
| Քաղաքացիական կազմակերպությունների գործունեություն                      | 4   |                             |
| <b>2. Թափոնների կառավարման վերաբերյալ տեղեկացվածություն.</b>           |   |                             |
| Թափոնների թերի կառավարման բնապահպանական ազեցությունները                | 3   |                             |
| Թափոնների թերի կառավարման սոցիալական ազեցությունները                   | 4   |                             |
| Թափոնների թերի կառավարման տնտեսական ազեցությունները                    | 4   |                             |
| Թափոնները աղբավայր հեռացնելու ազդեցությունները                         | 4   |                             |
| Թափոնների հիերարխիայի իմացություն                                      | 3   |                             |
| Օրենսդրության խրախուսող գործիքներ                                      | 3   |                             |
| Օրենսդրության պատժիչ գործիքներ   | 4   |                             |
| Թափոնների կառավարման ոլորտում իրականացվող բնապահպանական ծրագրեր        | 4   |                             |
| <b>3. Թափոնների կայուն կառավարման վերաբերմունք և ակնկալիքներ.</b>      |   |                             |
| Թափոնների կայուն կառավարման կարևորությունը                             | 4   |                             |
| Թափոնների տեսակավորման օգուտները                                       | 4   |                             |
| Թափոնների վերօգտագործման օգուտները                                     | 4   |                             |
| Թափոնների վերամշակման, օգտահանման օգուտները                            | 4   |                             |
| Իրազեկվածության արշավների օգուտները                                    | 4   |                             |
| <b>4. Բնակիչների և տնտեսավարողների գոհունակություն.</b>                |   |                             |
| Աղբամանների տեղակայվածություն  | 3   |                             |

|   |   |  |
|---|---|--|
| Աղբամանների վիճակ                                 | 3 |  |
| Չտեսակավորված թափոնների հավաքման հաճախականություն | 4 |  |
| Տեսակավորված թափոնների հավաքում                   | 2 |  |
| Համայնքի սանիտարական վիճակ                        | 4 |  |
| Աղբահանության վճար                                | 4 |  |
| Մատուցված ծառայությունների ընդհանուր վիճակ        | 4 |  |

## ՖԻՆԱՆՍԱԿՈՐՈՒՄ ԵՎ ԲՅՈՒՋԵ

*ա. Աղբահանության եկամուտների և ծախսերի ընդհանուր նկարագրություն.*

Աղյուսակ 20

| Տարի   | Փաստացի բնակչության թիվ | Աղբահանության սահմանված վարձավճարը, դրամ/անձ | Գործող տնտեսվարող սուբյեկտների թիվը | Աղբահանության համակարգում ընդգրկված տնտեսվարող սուբյեկտների /աղբահանության պայմանագիր / թիվը | Վարձավճարների հավաքման ընդհանուր ծախսեր, դրամ/տարի | Աղբի հավաքման և տեղափոխման ծախս, դրամ/տարի | Աղբավայրում աղբի տեղադրման ծախս, դրամ/տոննա |
|--------|-------------------------|--|-------------------------------------|--|--|--|---|
| 2023թ. | 22290                   | 200  | 340                                 | 316  | 12000000   | 109500000                                  |   |
| 2024թ. | 22382                   | 200  | 353                                 | 343  | 13000000   | 111440000                                  |   |

*բ. Հավաքագրում և ծախսեր.*

Աղյուսակ 21

| Տարի | Եռամսյակ | Աղբահանության եկամուտ/ հավաքագրում հազ. դրամ |      |   |                        |      |   | Եկամուտ վերամշակման ենթակա թափոնների վաճառքից | Աղբահանության ծախս հազ. դ. |      | Սանիտարական մաքրման ծախս հազ.դ. |      |
|------|----------|--|------|---|------------------------|------|---|---|----------------------------|------|---------------------------------|------|
|      |          | Բնակչություն                                 |      |   | Տնտեսվարող սուբյեկտներ |      |   |   | Պլան                       | Փաստ | Պլան                            | Փաստ |
|      |          | Պլան   | Փաստ | % | Պլան                   | Փաստ | % |   |                            |      |                                 |      |
| 2012 | 1-ին եռ. |  |      |   |                        |      |   |   |                            |      |                                 |      |
|      | 2-րդ եռ. |  |      |   |                        |      |   |   |                            |      |                                 |      |

|                |          |         |              |          |         |         |           |   |          |          |          |         |
|----------------|----------|---------|--------------|----------|---------|---------|-----------|---|----------|----------|----------|---------|
|                | 3-րդ եռ. |         |              |          |         |         |           |   |          |          |          |         |
|                | 4-րդ եռ. |         |              |          |         |         |           |   |          |          |          |         |
| Տարեկան 2012թ. |          |         |              |          |         |         |           |   |          |          |          |         |
| 2023           | 1-ին եռ. | 13066,2 | 10177,1      | 78       | 2602.07 | 1746.77 | 67        | - | 30500,0  | 30293,6  | 16420,0  | 15951,4 |
|                | 2-րդ եռ. | 13066,2 | 9155,45      | 70       | 2602.07 | 2316,25 | 89        | - | 29000,0  | 28510    | 16420,0  | 15918,0 |
|                | 3-րդ եռ. | 13066,2 | 9000,4       | 67       | 2602.07 | 1756,44 | 68        | - | 25200,0  | 25167,6  | 17500,0  | 17311,0 |
|                | 4-րդ եռ. | 13066.2 | 14366.0<br>2 | 11<br>0  | 2602.07 | 3178,04 | 122       | - | 24800,0  | 24420,8  | 27000,0  | 26153,6 |
| Տարեկան 2023թ. |          | 52264,8 | 42698,9<br>7 | 80.<br>2 | 10408.3 | 8997,5  | 7         | - | 109500,0 | 108391,9 | 77340,0  | 75334,0 |
| 2024           | 1-ին եռ. | 13429,2 | 10118.3      | 77.<br>4 | 4105.2  | 3905,9  | 95.1      | - | 26500,0  | 26070,4  | 16000,0  | 15805,5 |
|                | 2-րդ եռ. | 13429,2 | 9801,7       | 72.<br>9 | 4105.2  | 3329,7  | 81.1      |   | 22500.0  | 22133.6  | 18000.0  | 13697.4 |
|                | 3-րդ եռ. | 13429,2 | 11039,0      | 82.<br>1 | 4105.2  | 4796,8  | 116.<br>8 |   | 28500.0  | 27470.3  | 25000.0  | 23390.6 |
|                | 4-րդ եռ. |         |              |          |         |         |           |   |          |          |          |         |
| Տարեկան 2024թ. |          | 53716,8 |              |          | 16421,1 |         |           |   | 111440,0 |          | 104019,0 |         |

**գ. Թափոնների գործածության հասանելի տարբերակների արժեքներն ըստ տեսակների.**

**Աղյուսակ 22**

| Թափոնի տեսակ   | Խոտը<br>հավաքում<br>(դմ/տ) | Տեսակավորված<br>ածխալիճում<br>(դմ/տ) | Տեղափոխում<br>(դմ/տ) | Տեսակավորում<br>/գործարանում/<br>ին/ (տո/տ) | Վաճառքի<br>հոսքի<br>քանակություն<br>(դմ/տ) | Վերանշակում/<br>օգտահանում<br>(դմ/տ) | Վնասակերծում<br>(դմ/տ) | Տեղափոխում<br>դրամավորում<br>(տ/դմ) |
|--|----------------------------|--------------------------------------|----------------------|---|--|--------------------------------------|------------------------|-------------------------------------|
| Կոշտ կենցաղային թափոն  | 200                        | -                                    | -                    | -   | -  | -                                    | -                      | -                                   |
| Խոշոր եզրաչափերի թափոն   | -                          | -                                    | -                    | -   | -  | -                                    | -                      | -                                   |
| Շինարարական աղբ  | ըստ<br>պայմանագրի          | -                                    | -                    | -   | -  | -                                    | -                      | -                                   |
| Շահագործումից դուրս եկած<br>ավտոմեքենաներ, մետաղական<br>ջարդոն | -                          | -                                    | -                    | -   | -  | -                                    | -                      | -                                   |
| Անվադողեր  | -                          | -                                    | -                    | -   | -  | -                                    | -                      | -                                   |
| Փաթեթավորում և փաթեթվածք                                       | -                          | -                                    | -                    | -   | -  | -                                    | -                      | -                                   |
| Էլեկտրական և էլեկտրոնային թափոն                                | -                          | -                                    | -                    | -   | -  | -                                    | -                      | -                                   |
| Կենսաբանական թափոն   | -                          | -                                    | -                    | -   | -  | -                                    | -                      | -                                   |
| Վտանգավոր թափոններ   | -                          | -                                    | -                    | -   | -  | -                                    | -                      | -                                   |

*դ. Աղբահանության և կոշտ թափոնների կառավարման ինքնարժեքը.*

**Աղյուսակ 23**

|  | Կոշտ կենցաղային թափոն | Խոշոր եզրաչափերի թափոն | Շինարարական աղբ | Շահագործումից դուրս եկած ավտոմեքենաներ, մետաղական ջարդոն | Անվադողեր | Փաթեթավորում և փաթեթվածք | Էլեկտրական և էլեկտրոնային թափոն | Կենսաբանական թափոն | Վտանգավոր թափոններ |
|--|-----------------------|------------------------|-----------------|--|-----------|--------------------------|---------------------------------|--------------------|--------------------|
| Աշխատուժ, դրամ/տարի                            | -                     | -                      | -               | -  | -         | -                        | -                               | -                  | -                  |
| Արտահագուստ և գործիքներ, դրամ /տարի            | -                     | -                      | -               | -  | -         | -                        | -                               | -                  | -                  |
| Տեխնիկա շահագործում և պահպանում                | -                     | -                      | -               | -  | -         | -                        | -                               | -                  | -                  |
| Վառելիքի ծախս                                  | -                     | -                      | -               | -  | -         | -                        | -                               | -                  | -                  |
| Աղբամանների շահագործում և պահպանում            | -                     | -                      | -               | -  | -         | -                        | -                               | -                  | -                  |
| Վարչական ծախսեր, դրամ/տարի                     | -                     | -                      | -               | -  | -         | -                        | -                               | -                  | -                  |
| Բնապահպանական հարկ                             | -                     | -                      | -               | -  | -         | -                        | -                               | -                  | -                  |
|  | -                     | -                      | -               | -  | -         | -                        | -                               | -                  | -                  |
| Թափոնի գոյացում տոննա/տարի                     | -                     | -                      | -               | -  | -         | -                        | -                               | -                  | -                  |
| Մեկ անձի կողմից գոյացվող թափոնի քանակ /կգ/տարի | -                     | -                      | -               | -  | -         | -                        | -                               | -                  | -                  |

**ա. Աղբահանության և կոշտ թափոնների ներկայիս համակարգի ունակությունը՝ հասնելու նախկինում սահմանված նպատակներին.**

Քանի որ Գավառ համայնքի աղբահանության և կոշտ թափոնների տեղական կառավարման պլանը մշակվում է առաջին անգամ, ուստի ենթաբաժինը դեռևս չի լրացվում:

2025թվականի սեպտեմբերին պլանի վերանայման դեպքում Պլանի իրականացման արդյունքները գնահատվելու են թափոնների գործածության յուրաքանչյուր տեսակի և թափոնի յուրաքանչյուր տեսակի համար՝ տարբեր գունավորումներով: Ընդ որում, աղբավայր հեռացվող և տեղադրվող, այդ թվում և սանիտարական աղբավայր, թափոնների քանակը կայուն կառավարման ամենակարևոր ցուցանիշներից է, որի նվազեցումը պետք է դիտարկվի առաջնահերթ խնդիր:

Աղյուսակում որպես օրինակ մի քանի վանդակներ գունավոր նշվել են և տրված է

բացատրությունը:

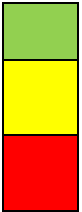

- եթե աղբահանության և կոշտ թափոնների կառավարման համակարգն արդեն իսկ հասել է սահմանված նպատակին՝ սահմանված չափաքանակի 90-100%-ը
- եթե աղբահանության և կոշտ թափոնների կառավարման համակարգն ունակ է հասնելու սահմանված նպատակին՝ սահմանված չափաքանակի 30-89%-ը
- եթե աղբահանության և կոշտ թափոնների կառավարման համակարգն ունակ չէ հասնելու սահմանված նպատակին՝ սահմանված չափաքանակի 0-29%-ը



| Թափոնի տեսակ   | Թափոնի առաջացում 1 շնչի հաշվով (լգ/տարի/մարդ) | Թափոնի իրերի անուրբ քանակ (հազ տ/տարի) | Խտար հավաքում (% բնրի անուրբ քանակից) | Տեսակավորված հավաքում (% բնրի անուրբ քանակից) | Տեղափոխում (% բնրի անուրբ քանակից) | Վերօգտագործում/կրկնօգտագործում (% բնրի անուրբ քանակից) | Վերամշակում/օգտահանում (% բնրի անուրբ քանակից) | Վնասագերծում/վերացում (% բնրի անուրբ քանակից) | Տեղադրում ոչ անխտարակյան աղբավայրում (% բնրի անուրբ քանակից) | Տեղադրում անխտարակյան աղբավայրում (% բնրի անուրբ քանակից) |
|--|---|--|---------------------------------------|---|------------------------------------|--|--|---|--|---|
| Կոշտ կենցաղային թափոն                                    | ■   | ■                                      | 1                                     | ■   | 1000                               |  |  |   | 60   |   |
| Խոշոր եզրաչափերի թափոն                                   |   |  |                                       |   |                                    |  |  |   |  |   |
| Շինարարական աղբ  | ■   | ■                                      | ■                                     | ■   |                                    |  |  |   |  |   |
| Շահագործումից դուրս եկած ավտոմեքենաներ, մետաղական ջարդոն | ■   | ■                                      | ■                                     | ■   | 90                                 |  |  |   |  |   |
| Անվաղողեր  | ■   | ■                                      | ■                                     | ■   |                                    |  |  |   |  |   |
| Փաթեթավորում և փաթեթվածք                                 | ■   | ■                                      | ■                                     | ■   |                                    |  |  |   |  |   |
| Էլեկտրական և էլեկտրոնային թափոն                          | ■   | ■                                      | ■                                     | ■   |                                    |  |  |   |  |   |
| Կենսաբանական թափոն                                       | ■   | ■                                      | ■                                     | ■   |                                    |  |  |   |  |   |
| Վտանգավոր թափոններ                                       | ■   | ■                                      | ■                                     | ■   |                                    |  |  |   |  |   |

- Տեսակավորված հավաքում չի իրականացվում.

**24-րդ աղյուսակի լրացման բացատրագիր**

Աղյուսակ 24-ում պայմանականորեն լրացված տվյալները ցույց են տալիս, որ համայնքում չտեսակավորված կենցաղային թափոնների հավաքումն իրականացվում է 95%-ով, որը նախկինում սահմանված թիրախն է, տեսակավորված փաթեթավորման/փաթեթվածքի հավաքումը լիարժեք չի իրականացվում, բայց հնարավոր է սահմանված թիրախներն ապահովել, իսկ շահագործման ոչ պիտանի մեքենաների դեպքում՝ թափոնների կառավարման գործող համակարգի և կիրառվող Պլանի պարագայում դեռևս հնարավոր չէ ապահովել օգտահանման սահմանված չափաքանակը:

**բ. Աղբահանության և կոշտ թափոնների կառավարման ներկայիս համակարգի արդյունավետության գնահատում.**

**Աղյուսակ 25**

| Դերակատար                        | Արդյունավետության մակարդակ 1-շատ ցածր, 2-ցածր, 3-միջին, 4-բարձր, 5-գերազանց | Արդյունավետության հիմնական պատճառները | Արդյունավետության բարձրացմանն ուղղված միջոցառումներ կամ փոփոխություններ                 | նշումներ |
|----------------------------------|---|---------------------------------------|---|----------|
| ՏԻՄ և ՏԿՄ                        | <b>3</b>  |                                       | Իրագրվածություն, մասնագիտական կարողությունների բարձրացում, ենթակառուցվածքների ապահովում |          |
| Մասնավոր հատված                  | <b>3</b>  |                                       | Իրագրվածություն   |          |
| Բնակչություն                     | <b>2</b>  |                                       | Իրագրվածություն   |          |
| Քաղաքացիական կազմակերպություններ | <b>3</b>  |                                       | Իրագրվածություն   |          |

**գ. Իրավախախտումների վերլուծություն.**

**Աղյուսակ 26**

| h/h | Իրավախախտում | Իրավախախտման արձանագր. ամսաթիվ | Իրավախախտման սուբյեկտ /ֆիզիկական անձ/ կազմակերպություն/ | Պատասխանատվության տեսակ | Իրավախախտման պատճառ/բացատրություն | Նշումներ /ինչպես է լուծվել հարցը, համայնքի պահանջը բավարարվել է, թե ոչ և այլն/ |
|-----|--------------|--------------------------------|---|-------------------------|-----------------------------------|--|
| 1   | -            | -                              | -   | -                       | -                                 | -  |
| 2   | -            | -                              | -   | -                       | -                                 | -  |
|     | -            | -                              | -   | -                       | -                                 | -  |

*Իրավախախտումների վերաբերյալ դեռևս չեն եղել արձանագրություններ, ուստի աղյուսակը չի լրացվում:*

**դ. Տվյալների բացերի վերլուծություն.**

Աղբահանության և կոշտ թափոնների կառավարման համար հավաստի տվյալների առկայությունն ունի առաջնային նշանակություն: Կազմվող աղբահանության և կոշտ թափոնների կառավարման պլանը մի կողմից արձանագրում է անհրաժեշտ տվյալների բացակայությունը «Առկա իրավիճակի գլխում, մյուս կողմից նախատեսում է համապատասխան գործողություններ՝ ուղղված բացակայող տվյալների լրացմանը: Կարևոր է նաև վերլուծել բացակայող տվյալների պատճառները: Սույն ենթաբաժնի վերլուծությունը կապահովվի բացակայող տվյալների հավաքման ընթացակարգերի ու կարողությունների բարելավմանն ուղղված միջոցառումների պլանավորումը:

| Տվյալի տեսակ  | Հավաքագրվում է, թե ոչ (այո/ոչ) | Հասանելի է, թե ոչ (այո/ոչ) | Հավաստի է, թե ոչ (այո/ոչ) | Նշումներ |
|---|--------------------------------|----------------------------|---------------------------|----------|
| Կոշտ կենցաղային թափոնների վերաբերյալ                                    | այո                            | այո                        | ոչ                        |          |
| Խոշոր եզրաչափերի թափոնների վերաբերյալ                                   | ոչ                             | ոչ                         | ոչ                        |          |
| Շինարարական աղբի վերաբերյալ   | այո                            | այո                        | ոչ                        |          |
| Շահագործումից դուրս եկած ավտոմեքենաներ, մետաղական ջարդոնների վերաբերյալ | ոչ                             | ոչ                         | ոչ                        |          |
| Անվադողերի վերաբերյալ   | ոչ                             | ոչ                         | ոչ                        |          |
| Փաթեթավորում և փաթեթվածքների վերաբերյալ                                 | ոչ                             | ոչ                         | ոչ                        |          |
| Էլեկտրական և էլեկտրոնային թափոնների վերաբերյալ                          | ոչ                             | ոչ                         | ոչ                        |          |
| Կենսաբանական թափոնների վերաբերյալ                                       | ոչ                             | ոչ                         | ոչ                        |          |
| Վտանգավոր թափոնների վերաբերյալ  | ոչ                             | ոչ                         | ոչ                        |          |

**է. Ներկայիս նպատակներին առնչվող փոփոխությունների նախնական ցանկ.**

**Եթե Պլանը մշակվում է առաջին անգամ, ապա այս ենթաբաժինը պետք է բաց թողնվի:**

Գավառ համայնքի Պլանը մշակվում է առաջին անգամ, ուստի այս ենթաբաժինը չի լրացվում:

Սույն բաժնում պետք է նախնական ձևով նկարագրվեն փոփոխությունները, որոնք անհրաժեշտ են աղբահանության և կոշտ թափոնների կառավարման ներկայիս համակարգում, որպեսզի իրագործվեն նախկինում սահմանված նպատակները, մանսավորապես պլանավորման`

- տարածքում գոյացող թափոնների քանակի նախատեսված կրճատում,
- վերամշակված, օգտահանված թափոնների քանակի նախատեսված ավելացում,
- հակասանիտարական ձևով հեռացված թափոնների քանակի նախատեսված կրճատում

| Նպատակ  | Անհրաժեշտ փոփոխություններ<br>աղբահանության և կոշտ թափոնների<br>կառավարման ներկայիս համակարգում | Նշումներ |
|---|--|----------|
| Գոյացող թափոնների քանակի նվազեցում  |  |          |
| Վերամշակված և/կամ օգտահանված թափոնների քանակի ավելացում                             |  |          |
| Շրջակա միջավայրի վրա բացասական ազդեցություններով հեռացված թափոնների քանակի կրճատում |  |          |
| Հողերի աղտոտման նվազեցում   |  |          |
| Ստորգետնյա և մակերևութային ջրերի աղտոտման նվազեցում                                 |  |          |
| Օդի աղտոտման նվազեցում  |  |          |
| Ջերմոցային գազերի արտանետումների կրճատում   |  |          |
| Առողջապահական վնասակար ազդեցությունների նվազեցում                                   |  |          |
| Աշխատանքի անվտանգության պայմանների բարելավում                                       |  |          |

## ԳԼՈՒԽ 2. ՊԼԱՆԱԿՈՐՈՒՄ

### ԿԱՆԽԱՏԵՍՈՒՄՆԵՐ ԵՎ ԿԱՆԽԱԴՐՈՒՅԹՆԵՐ ՊԼԱՆԱԿՈՐՄԱՆ ԺԱՄԱՆԱԿԱՇՐՋԱՆՈՒՄ

#### **ա. Կանխատեսումներ**

Սույն բաժնում անհրաժեշտ է նկարագրել պլանավորվող տարածքում Պլանի գործողության ընթացքում կանխատեսվող կամ նախատեսվող փոփոխությունները: Անհրաժեշտության դեպքում կարող են ավելացվել շարքեր համապատասխան համարակալումով:

**Աղյուսակ 29**

| Կանխատեսելի փոփոխություններ  | 2024 | 2025   | 2026   | 2027   | 2028   | Նշումներ             |
|--|------|--|--|--|--|----------------------|
| Փաստացի բնակչության <u>ակնկալվող</u> թիվ                               |      | <b>22382</b>   |  |  |  |                      |
| Տնտեսական <u>ակնկալվող</u> փոփոխություններ                             |      |  |  |  |  |                      |
| Սպառողական ապրանքների տեսակների և պահանջարկի ակնկալվող փոփոխություններ |      | սպառողական ապրանքների պահանջարկի ավելացում՝ պայմանավորված տնտեսական գործունեության ակտիվացմամբ և բնակչության թվի | սպառողական ապրանքների պահանջարկի ավելացում՝ պայմանավորված տնտեսական գործունեության ակտիվացմամբ և բնակչության թվի | սպառողական ապրանքների պահանջարկի ավելացում՝ պայմանավորված տնտեսական գործունեության ակտիվացմամբ և բնակչության թվի | սպառողական ապրանքների պահանջարկի ավելացում՝ պայմանավորված տնտեսական գործունեության ակտիվացմամբ և բնակչության թվի | ակնկալվող ավելացմամբ |

|  |  |   |   |   |  |  |
|--|--|---|---|---|--|--|
|  |  | ակնկա<br>լ<br>վող<br>ավելա<br>ց<br>մամբ   |   |   |  |  |
| Թափոնների գոյացման աղբյուրների<br>ակնկալվող փոփոխություններ  |  | նոր<br>արտա<br>դ<br>րամաս<br>ե<br>րի<br>առկայ<br>ու<br>թյուն,<br>տնտես<br>ական<br>գործու<br>ն<br>եռությա<br>ն<br>ակտիվ<br>ացում | նոր<br>արտադ<br>րամասե<br>րի<br>առկայո<br>ւ<br>թյուն,<br>տնտես<br>ական<br>գործուն<br>եռության<br>ակտիվ<br>ացում | նոր<br>արտադ<br>րամասե<br>րի<br>առկայո<br>ւ<br>թյուն,<br>տնտես<br>ական<br>գործուն<br>եռության<br>ակտիվ<br>ացում |  |  |
| Թափոնների վերամշակման/օգտահանմանակ<br>նկալվող կայանքներ  |  | վերամշ<br>ակման<br>կայան<br>ք   | վերամշ<br>ակման<br>կայանք   | վերամշ<br>ակման<br>կայանք   | վերամշ<br>ակման<br>կայանք  |  |
| Թափոնների հեռացման վայրերի<br>փոփոխություններ՝ սանիտարական<br>աղբավայրեր, փոխաբեռնման կայաններ   |  | սանիտ<br>արակ<br>ա<br>ն<br>աղբավ<br>այր   | սանիտ<br>արակա<br>ն<br>աղբավ<br>այր   | սանիտ<br>արակա<br>ն<br>աղբավ<br>այր,<br>փոխաբ<br>եռնման<br>կայան  | սանիտ<br>արակա<br>ն<br>աղբավ<br>այր,<br>փոխաբ<br>եռնման<br>կայան |  |
| Քաղաքականության փոփոխություններից<br>ակնկալվող ազդեցություններ<br>/կանխարգելման, կրճատման,<br>տեսակավորման և վերաօգտագործման<br>մասով/ |  | կանխ<br>ա<br>րգելում  | կանխա<br>րգելում,<br>կրճատո<br>ւմ,<br>տեսակ<br>ավորու<br>մ  | կանխա<br>րգելում,<br>կրճատո<br>ւմ,<br>տեսակ<br>ավորու<br>մ  | կանխա<br>րգելում,<br>կրճատո<br>ւմ,<br>տեսակ<br>ավորու<br>մ       |  |

**բ. Կանխադրույթներ**

Կանխադրույթները սահմանվում են՝ հիմք ընդունելով նախորդ գլխում առկա իրավիճակի վերլուծությունը, բացահայտված հիմնախնդիրները, առաջնահերթությունները և տեսլականը, ինչպես նաև «ա.» ենթակետում կատարված կանխատեսումները: Օրինակ՝ նշված փոփոխություններից կարող է պարզվել, որ Պլանավորման տարածքի որոշ բնակավայրերում կամ ոլորտներում սպասվում է փոփոխություն, որը բերելու է այս կամ այն տեսակի թափոնների քանակաական և որակական փոփոխության, ինչը հիմք կհանդիսանա կանխատեսվող աղբի քանակը կառավարելու

համար պահանջվող կարողությունների /հավաքման, տեսակավորման, վերամշակման և այլն/ փոփոխության անհրեշտությունը գնահատելու համար:

Սույն ենթաբաժնում ներկայացվում է պլանավորման ժամակաշրջանում ակնկալվող թափոնների գոյացման ցուցանիշների գնահատման հիմնավորումը: Անհրաժեշտ է գնահատել և նշել թափոնների հիմնական տեսակների առաջնահերթության աստիճանը և դրանց գոյացման կանխատեսելի քանակը: Պլանավորման ժամանակաշրջանում ակնկալվող թափոնների մեկ շնչի հաշվով գոյացումը հաշվարկելիս հիմք է ընդունվում 29-րդ աղյուսակում նշված բնակչության կանխատեսված թիվը:

**Աղյուսակ 30**

| h/h | Թափոնի տեսակ   | Գործածության առաջնահերթություն (բարձր, միջին, ցածր) | Թափոնի ակնկալվող գոյացում՝ մեկ շնչի հաշվով կգ/տարի/մարդ | Թափոնի ակնկալվող դոզա՝ ընդհանուր քանակ (հազ տ/տարի) | Նշումներ |
|-----|--|---|---|---|----------|
| 1   | Կոշտ կենցաղային թափոն, այդ թվում՝                        | բարձր   |   |   |          |
|     | օրգանական  | ցածր  | 100   |   |          |
|     | թուղթ, ստվարաթույթ                                       | միջին   | 30  |   |          |
|     | պլաստիկ  | բարձր   | 40  |   |          |
|     | ապակի  | բարձր   | 40  |   |          |
|     | մետաղ  | ցածր  | 5   |   |          |
|     | այլ (նշել ըստ անհրաժեշտության)                           |   |   |   |          |
| 2   | Խոշոր եզրաչափերի թափոն                                   |   |   |   |          |
| 3   | Շինարարական աղբ  |   |   |   |          |
| 4   | Շահագործումից դուրս եկած ավտոմեքենաներ, մետաղական ջարդոն |   |   |   |          |
| 5   | Անվաղողեր  |   |   |   |          |
| 6   | Փաթեթավորում և փաթեթվածք                                 |   |   |   |          |
| 7   | Էլեկտրական և էլեկտրոնային թափոն                          |   |   |   |          |
| 8   | Կենսաբանական թափոն                                       |   |   |   |          |
| 9   | Այլ (նշել ըստ անհրաժեշտության)                           |   |   |   |          |

## ՆՊԱՏԱԿՆԵՐԻ ԵՎ ԹԻՐԱԽՆԵՐԻ ՍԱՀՄԱՆՈՒՄ (ԿԱՐՃԱԺԱՄԿԵՏ և ՄԻՋՆԱԺԱՄԿԵՏ)

### ա. Թափոնների կառավարման գլխավոր նպատակներն են՝

- սկզբնաղբյուրում թափոնների առաջացման կրճատումը
- աղբավայրում (ներառյալ սանիտարական) տեղադրվող թափոնների քանակի կրճատումը:

- աշխատակիցների մասնագիտական կարողությունների բարձրացում
- բնակչության շրջանում իրազեկվածության աստիճանի բարձրացում
- վարքագծի փոփոխության արձանագրում
- հավաստի տվյալների ամբողջական հավաքագրում
- տնտեսվարողների հետ ոլորտային աշխատանքների կազմակերպման բարելավում

**բ. Սահմանվել են համայնքում թափոնների գործածության հետևյալ ձևերին առնչվող թիրախային ցուցանիշները՝ տեսակավորված հավաքում - 50 տոկոս**

- ❖ խառը հավաքում և տեսակավորում- 70 տոկոս
- ❖ վերամշակման և օգտահանման աճ - 10 տոկոս
- ❖ վտանգավոր թափոնների վնասագերծման ու չեզոքացման կրճատում - 10 տոկոս
- ❖ աղբավայրում, այդ թվում՝ սանիտարական աղբավայրում տեղադրվող թափոնների քանակի կրճատում - 20 տոկոս :

Հարկ է նշել, որ թիրախներ սահմանելիս, անհրաժեշտ է նաև նշում կատարել դրանց հասնելու համայնքի կարողությունների մասին՝ եթե համայնքի կարողությունները բավարար են՝ կանաչ գույնով, եթե բավարար չեն՝ կարմիր գույնով:

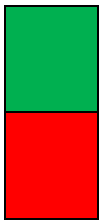

- Աղբահանության և ԿԹ կառավարման համակարգի կարողությունները բավարար են սահմանված թիրախին հասնելու համար:
- Աղբահանության և ԿԹ կառավարման համակարգի կարողությունները բավարար չեն սահմանված թիրախին հասնելու համար:



**Կարճաժամկետ թիրախներ և դրանց հասնելու կարողություններ**

**Աղյուսակ 31**

| h/h | Թափոնի տեսակ   | Գործածության առաջնահերթություն (բարձր, միջին, ցածր) | Թափոնի ակնկալվող գոյացում՝ 1 շնչի հաշվով (կգ/տարի/մարդ) | Թափոնի ակնկալվող գոյացում՝ ընդհ. բանակ (հազ տ/տարի) | Թափոնների գործածության կարճաժամկետ թիրախներ և դրանց հասնելու կարողություններ/2024-2026 թվականներ/ |   |                                  |  |   |   |  |   |  |   | Նշումներ |  |  |
|-----|--|---|---|---|---|---|----------------------------------|--|---|---|--|---|--|---|----------|--|--|
|     |  |   |   |   | 1   | 2   | 3                                | Վերամշակում, օգտահանում (% ընդհանուր քանակից)        |   |   |  | 9   | 10   |   |          |  |  |
|     |  |   |   |   | Խառը, չտեսակավորված հավաքում (% ընդհանուր քանակից)  | Տեսակավորված հավաքում (% ընդհանուր քանակից) | Տեղափոխում (% ընդհանուր քանակից) | Վերօգտագործում/կրկնօգտագործում (% ընդհանուր քանակից) | Վերամշակում, օգտահանում (% ընդհանուր քանակից) |   |  |   | Տեղափոխում/նյութափոխարկում (% ընդհանուր քանակից) | Տեղափոխում/անհետացում (% ընդհանուր քանակից) |          |  |  |
|     |  |   |   |   |   |   |                                  |  | օգտահանում որպես էրկրորդային ռեսուրս (%)      | Մնտրանյութի և այգիների թափոնների օգտահանում /կոմպոստացում (% ընդհանուր քանակից) | Էներգիայի օգտահանում /կենսազագ, բրիկետ, բիոդիզել, RDF/ (% ընդհանուր քանակից) | Վնասագերծում/չեզոքացում (% ընդհանուր քանակից) |  |   |          |  |  |
| 1   | Կոշտ կենցաղային թափոն, այդ թվում՝                        |   |   |   |   |   |                                  |  |   |   |  |   |  |   |          |  |  |
|     | թուղթ, ստվարաթույթ                                       | միջին   |   |   |   | 70%   | 70%                              | 40%  |   |   |  |   |  |   |          |  |  |
|     | պլաստիկ  | բարձր   |   |   |   | 50%   | 50%                              | 30%  |   |   |  |   |  |   |          |  |  |
|     | ապակի  | բարձր   |   |   |   | 70%   | 70%                              | 30%  |   |   |  |   |  |   |          |  |  |
| 2   | Խոշոր եզրաչափերի թափոն                                   | միջին   |   |   |   | 70%   | 15%                              | 0%   |   |   |  |   |  |   |          |  |  |
| 3   | Շինարարական աղբ  | բարձր   |   |   |   | 90%   | 90%                              | 1%   |   |   |  |   |  |   |          |  |  |
| 4   | Շահագործումից դուրս եկած ավտոմեքենաներ, մետաղական ջարդոն | ցածր  |   |   |   | 90%   | 80%                              | 70%  |   |   |  |   |  |   |          |  |  |
| 5   | Անվադողեր  | ցածր  |   |   |   | 100%  | 90%                              | 90%  |   |   |  |   |  |   |          |  |  |
| 6   | Փաթեթավորում և փաթեթվածք                                 | ցածր  |   |   |   | 40%   | 30%                              | 10%  |   |   |  |   |  |   |          |  |  |
| 7   | Էլեկտրական և   | ցածր  |   |   |   | 10%   | 5%                               | 1%   |   |   |  |   |  |   |          |  |  |

|   |                                |      |  |  |  |     |    |    |  |  |  |  |  |  |
|---|--------------------------------|------|--|--|--|-----|----|----|--|--|--|--|--|--|
|   | Էլեկտրոնային թափոն             |      |  |  |  |     |    |    |  |  |  |  |  |  |
| 8 | Կենսաբանական թափոն             | ցածր |  |  |  | 10% | 5% | 1% |  |  |  |  |  |  |
| 9 | Այլ (նշել ըստ անհրաժեշտության) |      |  |  |  |     |    |    |  |  |  |  |  |  |

**Միջնաժամկետ թիրախներ և դրանց հասնելու կարողություններ**

**Աղյուսակ 32**

| h/h | Թափոնի տեսակ   | Գործածության արտաջանահերթություն (բարձր, միջին, ցածր) | Թափոնի ակվալոգոյացում՝ 1 շնչի հաշվով (կգ/տարի/մարդ) | Թափոնի ակվալոգոյացում՝ ընդհ. քանակ (հազ տ/տարի) | Թափոնների գործածության կարճաժամկետ թիրախներ և դրանց հասնելու կարողություններ/2026-2028 թվականներ/ |   |                                  |  |   |   |  |   |   |  | Նշումներ |   |    |
|-----|--|---|---|---|---|---|----------------------------------|--|---|---|--|---|---|--|----------|---|----|
|     |  |   |   |   | 1   | 2   | 3                                | 4  | 5   | 6   | 7  | 8   | 9   | 10   |          |   |    |
|     |  |   |   |   | Խառը, չտեսակավորված հավաքում (% ընդհանուր քանակից)  | Տեսակավորված հավաքում (% ընդհանուր քանակից) | Տեղափոխում (% ընդհանուր քանակից) | Վերօգտագործում/կրկնօգտագործում (% ընդհանուր քանակից) | Վերամշակում, օգտահանում (% ընդհանուր քանակից) |   |  |   |   |  |          | 9 | 10 |
|     |  |   |   |   |   |   |                                  |  | Օգտահանում որպես երկրորդային ռեսուրս (%)      | Սննդամթերքի և այգիների թափոնների օգտահանում /կոմպոստացում (% ընդհանուր քանակից) | Էներգիայի օգտահանում /կենսազագ, ԲԻՊԿԵՏ, ԲԻՊԿԵԼ, RDF/ (%) | Վնասագործում/չեզոքացում (% ընդհանուր քանակից) | Տեղադրում ոչ սննդային արժեքով օգտագործում (% ընդհանուր քանակից) | Տեղադրում սննդային արժեքով օգտագործում (% ընդհանուր քանակից) |          |   |    |
| 1   | Կոշտ կենցաղային թափոն, այդ թվում՝ թուղթ, ստվարաթուղթ |   |   |   |   |   |                                  |  |   |   |  |   |   |  |          |   |    |
|     | պլաստիկ  |   |   |   |   |   |                                  |  |   |   |  |   |   |  |          |   |    |
|     | ապակի  |   |   |   |   |   |                                  |  |   |   |  |   |   |  |          |   |    |
| 2   | Խոշոր եզրաչափերի թափոն                               |   |   |   |   |   |                                  |  |   |   |  |   |   |  |          |   |    |
| 3   | Շինարարական աղբ                                      |   |   |   |   |   |                                  |  |   |   |  |   |   |  |          |   |    |
| 4   | Շահագործումից դուրս եկած ավտոմեքենան                 |   |   |   |   |   |                                  |  |   |   |  |   |   |  |          |   |    |

|   |  |  |  |  |  |  |  |  |  |  |  |  |  |  |  |
|---|--|--|--|--|--|--|--|--|--|--|--|--|--|--|--|
|   | եր,<br>մետաղական ջարդոն                |  |  |  |  |  |  |  |  |  |  |  |  |  |  |
| 5 | Անվադողեր                              |  |  |  |  |  |  |  |  |  |  |  |  |  |  |
| 6 | Փաթեթավորում և<br>փաթեթվածք            |  |  |  |  |  |  |  |  |  |  |  |  |  |  |
| 7 | Էլեկտրական և<br>էլեկտրոնային թափո<br>ն |  |  |  |  |  |  |  |  |  |  |  |  |  |  |
| 8 | Կենսաբանական<br>թափոն                  |  |  |  |  |  |  |  |  |  |  |  |  |  |  |
| 9 | Այլ (նշել ըստ<br>անհրաժեշտության)      |  |  |  |  |  |  |  |  |  |  |  |  |  |  |

• **Տեսակավորված հավաքում, վերօգտագործում և վերամշակում չի իրականացվում**

**գ. Պատասխանատվության բաշխումը պլանավորման ժամանակահատվածում**

Պլանավորման ժամանակահատվածում թիրախները սահմանելուց հետո անհրաժեշտ է վերանայել Պլանի մասնակիցների պատասխանատվության սահմանները (Աղյուսակ 16-ի վերանայում)՝ սահմանել այդ ժամանակահատվածում ակնկալվող «դերերը և «պատասխանատվությունները»: Այս ենթաբաժնում պետք է լրամշակվի 1-ին գլխում ներկայացված 16-րդ աղյուսակը:

- **Պլանի մեջ շահակիրների ներգրավվածության աստիճանը**

**Աղյուսակ 33**

| Պատասխանատուներ               | Իրագրվելություն/բաժնում (%) | Խառնիկայում (%) | Տեսակավորված հավաքում (%) | Տեղափոխում (%) | Տեսակավորում /գործարանային/ (%) | Վերաօգտագործում/ կրկնօգտագործում (%) | Վերամշակում և/կամ օգտահանում (%) | Վտանգավոր թափոնների վնասագերծում/ վերացում (%) | Տեղափոխում արժեքավորում (%) |
|-------------------------------|-----------------------------|-----------------|---------------------------|----------------|---------------------------------|--------------------------------------|----------------------------------|--|-----------------------------|
| ՏԻՄ                           | 100%                        | - 100%          | 80%                       | 90%            | -                               | -                                    | -                                | 50%  | 100%                        |
| Մանսավոր հատված               | 100%                        | 40%             | 40%                       | 30%            | 30%                             | 20վ                                  | -                                | 10%  | -                           |
| Արտադրող                      | 100%                        | -               | 80%                       | 40%            | -                               | 30%                                  | 30%                              | 80%  | -                           |
| Բնակչություն                  | 100%                        | 100%            | 50%                       | 10%            | -                               | -                                    | -                                | -  | -                           |
| Քաղաքացիական կազմակերպություն | -                           | -               | -                         | -              | -                               | -                                    | -                                | -  | -                           |

• *Ղերերի բաշխում պլանավորման ժամանակահատվածում՝ ըստ թափոնների տեսակների.*

Պլանավորման ժամանակահատվածում պատասխանատվության բաշխման հետ մեկտեղ, անհրաժեշտ է իրականացնել ղերերի բաշխում՝ ըստ թափոնների տեսակների և գործածության ձևերի՝ նշելով պունակներում համապատասխանաբար՝ ՏԻՄ, ՄՀ, Արտ, Բն, ՔԿ:

**Աղյուսակ 34**

| Պատասխանատուներ  | Իրագրության բարձրացում (%) | Չտեսակավորված հավաքում (%) | Տեսակավորված հավաքում (%) | Տեղափոխում (%) | Տեսակավորում /գործարանային/ (%) | Վերօգտագործում (%) | Վերակիրառում (%) | Ելույթի օգտահանում (%) | Էներգիայի օգտահանում (%) | Կոմպոստացում (%) | Վնասագերծում/վերացում (%) | Տեղադրում/աղբավայրում (%)    |
|--|----------------------------|----------------------------|---------------------------|----------------|---------------------------------|--------------------|------------------|------------------------|--------------------------|------------------|---------------------------|------------------------------|
| Կոշտ կենցաղային թափոն                                    | ՄՀ, Արտ, Բն, ՔԿ 40%        | ՄՀ, Արտ, Բն, ՔԿ 30%        | ՄՀ, Արտ, Բն, ՔԿ 70%       | ՏԻՄ, ՄՀ, 100%  | ՏԻՄ, Արտ 30%                    | Արտ, ՔԿ 50%        | ՔԿ 40%           | ՔԿ 40%                 |                          | ՄՀ 100%          | ՏԻՄ, ՄՀ 100%              | ՏԻՄ 90%<br>ՄՀ 10%            |
| Խոշոր եզրաչափերի թափոն                                   | ՄՀ, ԲՆ 40%                 | ՄՀ, ԲՆ 50%                 | ՄՀ, ԲՆ 50%                | ՏԻՄ, ՄՀ, 100%  | ՏԻՄ, Արտ 30%                    | Արտ 50%            | -                | -                      | ՄՀ 30%<br>ԲՆ 70%         | ՄՀ 70%<br>ԲՆ 30% | ՏԻՄ 90%<br>ՄՀ 10%         | ՏԻՄ 90%<br>ՄՀ 10%            |
| Շինարարական աղբ  | ՄՀ, ԲՆ 50%                 | ՄՀ, ԲՆ 40%                 | ՄՀ, ԲՆ 60%                | ՄՀ 100%        | -                               | -                  | -                | -                      | -                        | -                | ՏԻՄ 90%<br>ՄՀ 10%         | ՏԻՄ 20%<br>ՄՀ 80%            |
| Շահագործումից դուրս եկած ավտոմեքենաներ, մետաղական ջարդոն | ԲՆ, ՄՀ 50%                 | ԲՆ, ՄՀ 40%                 | ԲՆ, ՄՀ 60%                | ԲՆ, ՄՀ 100%    | -                               | ՄՀ 100%            | ԲՆ 50%           | ՄՀ 100%                | -                        | -                | ՄՀ 100%                   | ՏԻՄ 50%<br>ՄՀ 50%            |
| Անվադողեր  | ԲՆ, 70%                    | ԲՆ, 50%                    | ԲՆ, 50%                   | ԲՆ, 100%       | -                               | ՄՀ, ԲՆ 70%         | ԲՆ 50%<br>ՄՀ 50% | -                      | -                        | -                | ՄՀ 70%<br>ԲՆ 30%          | ՄՀ 100%                      |
| Փաթեթավորում և փաթեթվածք                                 | Արտ, ՄՀ 80%                | Արտ ՄՀ 50%                 | Արտ ՄՀ 50%                | Արտ , ՄՀ 70%   | -                               | Արտ ՄՀ 80%         | -                | -                      | -                        | -                | ՄՀ 60%                    | Արտ 50%<br>ՏԻՄ 20%<br>ՄՀ 30% |
| Էլեկտրական և էլեկտրոնային թափոն                          | Արտ ՄՀ 90%                 | Արտ ՄՀ 30%                 | Արտ, ՄՀ 70%               | Արտ ՄՀ 100%    | Արտ , 60%                       | ԱՐՏ, 40%           | -                | -                      | -                        | -                | Արտ 30%                   | Արտ 20%                      |
| Կենսաբանական թափոն                                       | Արտ 90%                    | Արտ 30%                    | Արտ 70%                   | Արտ 100%       | Արտ 60%                         | -                  | -                | -                      | -                        | -                | Արտ 30%                   | Արտ 20%                      |
| Այլ (ըստ անհրաժեշտության)                                |                            |                            |                           |                |                                 |                    |                  |                        |                          |                  |                           |                              |

**դ. Անձնակազմի կարողությունների զարգացում պլանավորման ժամականաշրջանում.**

Սույն ենթաբաժնում, համաձայն նոր պլանավորման, լրամշակվում է 18-րդ աղյուսակը, ընդ որում առաջին սյունակը պետք է լրացվի աղյուսակ 17-ից և պետք է սահմանվի հմտությունների թիրախային մակարդակը:

**Աղյուսակ 35**

| Հմտություն/ ոլորտ                    | Համապատասխան գիտելիքներ ու հմտություն ունեցող աշխատակիցների թիվը | Գիտելիքների ու հմտությունների ներկայիս մակարդակ(1-շատ ցածր, 2-ցածր, 3-միջին, 4-բարձր, 5-գերազանց) | Գիտելիքների ու հմտությունների թիրախային ապագա մակարդակ(1-շատ ցածր, 2-ցածր, 3-միջին, 4-բարձր,5-գերազանց) | Նշումներ |
|--------------------------------------|--|---|---|----------|
| Թափոնների կառավարման գիտելիքներ      | 3  | 4   | 4   |          |
| ՀՀօրենսդրության իմացություն          | 3  | 5   | 4   |          |
| Տվյալների հավաքագրում                | 2  | 5   | 5   |          |
| Համակարգչային քարտեզագրում           | 1  | 5   | 4   |          |
| Գնումների կազմակերպում               | 3  | 5   | 5   |          |
| Պայմանագրերի կառավարում              | 2  | 5   | 4   |          |
| Գործառնական հմտություններ            | 2  | 5   | 5   |          |
| Ֆինանսական վերլուծության իմացություն | 3  | 5   | 5   |          |

**է. Հանրային իրազեկություն պլանավորման ժամանակաշրջանում**

**Աղյուսակ 36**

| Բնագավառ կամ ոլորտ   | Իրազեկվածության ներկայիս մակարդակ(1-շատ ցածր, 2-ցածր, 3-միջին, 4-բարձր, 5-գերազանց) | Իրազեկվածության թիրախային ապագա մակարդակ (1-շատ ցածր, 2-ցածր, 3-միջին, 4-բարձր, 5-գերազանց) | Նշումներ |
|--|---|---|----------|
| <b>1. Թափոնների կառավարման վերաբերյալ առկա գիտելիքների աղբյուրներ.</b> | 3   | 4   |          |
| <b>2. Թափոնների կառավարման վերաբերյալ տեղեկացվածություն.</b>           | 3   | 5   |          |
| Թափոնների թերի կառավարման բնապահպանական ազդեցությունները               | 3   | 4   |          |
| Թափոնների թերի կառավարման սոցիալական ազդեցությունները                  | 4   | 5   |          |

|  |   |   |  |
|--|---|---|--|
| Թափոնների թերի կառավարման տնտեսական ազդեցությունները             | 4 | 5 |  |
| Թափոնները աղբավայր հեռացնելու ազդեցությունները                   | 4 | 4 |  |
| Թափոնների հիերարխիայի իմացություն                                | 3 | 4 |  |
| Օրենսդրության խրախուսող գործիքներ                                | 3 | 4 |  |
| Օրենսդրության պատժիչ գործիքներ                                   | 4 | 5 |  |
| Թափոնների կառավարման ոլորտում իրականացվող բնապահպանական ծրագրեր  | 3 | 5 |  |
| <b>3.Թափոնների կայուն կառավարման վերաբերմունք և ակնկալիքներ.</b> |   |   |  |
| Թափոնների կայուն կառավարման կարևորությունը                       | 4 | 4 |  |
| Թափոնների տեսակավորման օգուտները                                 | 5 | 5 |  |
| Թափոնների վերօգտագործման օգուտները                               | 5 | 5 |  |
| Թափոնների վերամշակման, օգտահանման օգուտները                      | 4 | 5 |  |
| Իրազեկվածության արշավների օգուտները                              | 4 | 5 |  |

**գ. աղբահանության և թափոնների գործածության քարտեզ՝ ըստ նոր պլանավորման.**

Սույն ենթաբաժնում պարտադիր պետք է 1-ին գլխի 5-րդ կետի «Աղբահանության և թափոնների գործածության քարտեզներ» ենթաբաժնում մշակված քարտեզը վերանայվի և լրամշակվի՝ համաձայն նոր պլանավորման: Լրամշակված նոր քարտեզի հետ մեկտեղ այս ենթաբաժինը կարող է ներառել նաև անհրաժեշտ տեքստային նկարագրություններ:

**ԳՈՐԾՈՂՈՒԹՅՈՒՆՆԵՐԻ ՊԼԱՆ (ԿԱՐՃԱԺԱՄԿԵՏ ԵՎ ՄԻՋՆԱԺԱՄԿԵՏ)**

Աղյուսակ 37

| h/h | Նպատակը՝<br>ըստգործածությանձևերի | Կարճաժամկետ<br>թիրախ | Կարճաժամկետ<br>միջոցառում<br>(2024-2026թթ.) | Միջնաժամկետ<br>թիրախ | Միջնաժամկետմիջոցա<br>ռում<br>(2026-2028թթ.) | Նշումներ |
|-----|----------------------------------|----------------------|---|----------------------|---|----------|
|-----|----------------------------------|----------------------|---|----------------------|---|----------|

|     |   |  |  |  |   |   |
|-----|---|--|--|--|---|---|
| I   | Խառը հավաքում   |  | Օպերատորների կարողությունների բարձրացում, Գավառ համայնքում իրականացնել համապատասխան ընկերության միջոցով աղբահանություն, հավաքված աղբը տեղափոխել սահմանված աղբավայր   |  | Գավառ համայնքում իրականացնել համապատասխան ընկերության միջոցով աղբահավաքություն, հավաքված աղբը տեղափոխել սահմանված աղբավայր                                | Աղբատար 1-2 մեքենայի ձեռքբերում                           |
| II  | Տեսակավորված հավաքում                                     |  | Տվյալների հավաքագրման գործընթացների կազմակերպում, աշխատակիցների կարողությունների բարձրացում, Գավառ համայնքում իրականացնել տեսակավորված թափոնամաններից հավաքում օպերատորի միջոցով աղբահանություն, հավաքված աղբը տեղափոխել սահմանված տեսակավորման տարածք |  | Գավառ համայնքում իրականացնել տեսակավորված թափոնամաններից հավաքում օպերատորի միջոցով աղբահանություն, հավաքված աղբը տեղափոխել սահմանված տեսակավորման տարածք | Տեսակավորված աղբի համար մասնագիտացված աղբատարի ձեռքբերում |
| III | Վերօգտագործում, կրկնօգտագործում                           |  | -  |  | -   |   |
| IV  | Վերամշակում, օգտահանում                                   |  | -  |  | Որոշ տեսակի թափոնների /ապակի, թուղթ/ վերօգտագործում   |   |
|     | Վերամշակում, օգտահանում որպես երկրորդային ռեսուրս         |  | -  |  | Էնթակառուցվածքները բարելավելու համատեքստում ոչ ֆորմալ հատվածի նկարագրվում   |   |
|     | Սննդանյութի և այգիների թափոնների օգտահանում /կոմպոստացում |  | -  |  | Համապատասխան տարածքների հատկացում, իրազեկման աշխատանքների բարձրացում, մասնագիտացված կառույցների միջոցով սննդանյութի կոմպոստացման հնարավորություն          |   |



|     |  |  |   |  |   |  |
|-----|--|--|---|--|---|--|
|     | Էներգիայի օգտահանում /կենսագազ, բրիկետ, բիրոլիզել/ |  | -   |  | Մասնագիտացված կառույցների միջոցով էլ Էներգիայի օգտահանում՝ կենսագազ, բրիկետ |  |
| V   | Վնասագերծում/չեզոքացում                            |  | -   |  | -   |  |
| VI  | Տեղադրում սանիտարական աղբավայրում                  |  | Մասնագիտացված ընկերության միջոցով աղբի տեղափոխում և տեղադրում |  | Մասնագիտացված ընկերության միջոցով աղբի տեղափոխում և տեղադրում               |  |
| VII | Տեղադրում ոչսանիտարական աղբավայրում                |  | -   |  | -   |  |

## ԵՐԿԱՐԱԺԱՄԿԵՏ ՉԱՐԳԱՑՈՒՄ

Պլանի մշակման ժամանակ կարճաժամկետ և միջնաժամկետ թիրախներ սահմանելիս անհրաժեշտ է դրանք դիտարկել երկարաժամկետ զարգացման համատեքստում՝ թափոնների կառավարման կայունությունը երաշխավորելու նպատակով: Այդ իմաստով ՏԻՄ-երի Պլանով սահմանված բոլոր թիրախները պետք է բխեն ՀՀ կառավարության կողմից որդեգրած քաղաքականությունից՝ աղբահանության համակարգի ռազմավարությունից՝ միաժամանակ չսահմանափակվելով՝ երկարաժամկետ զարգացումների համար կարգավորման առաջարկություններ ներկայացնելու անհրաժեշտության դեպքում:

### Աղյուսակ 38

| Թափոնների գործածության համար նախատեսվող կայանք | Թափոնի տեսակ | Կայանքի հզորություն, տ/ տարի | Շահագործման նախատեսվող մեկնարկի տարեթիվը | Անհրաժեշտ ուսումնասիրություն   | Նշումներ  |
|--|--------------|------------------------------|--|--|---|
| նախատեսվում է կայանք Հրազդանքաղաքում           | -            | -                            | 2025թ.                                   | անհրաժեշտ ուսումնասիրությունը կատարվել է մասնագիտացված համայնքային հիմնարկի կողմից | Գեղարքունիքի և Կոտայքի մարզերի կոշտ թափոնների կառավարում ծրագիր |
|  |              |                              |  |  |   |
|  |              |                              |  |  |   |
|  |              |                              |  |  |   |
|  |              |                              |  |  |   |

## ՖԻՆԱՆՍԱՎՈՐՈՒՄ ԵՎ ԲՅՈՒՋԵ

*ա. Կարճաժամկետ միջոցառումների բյուջե և ֆինանսավորում.*

Աղյուսակ 39

| h/h | Սահմանված թիրախ | Միջոցառման անվանում  | Միջոցառման արժեք (հազ. դր.) | Ծախսերն ըստ պլանավորման կարճաժամկետում մանակահատվածի համար |                      | Ծրագրի ֆինանսավորման աղբյուրներ |                               |                           |                                   |                                    | Նշումներ |
|-----|-----------------|--|-----------------------------|--|----------------------|---------------------------------|-------------------------------|---------------------------|-----------------------------------|------------------------------------|----------|
|     |                 |  |                             | 1-ին տարի (հազ. դր.)                                       | 2-րդ տարի (հազ. դր.) | Ինքնաձախ սա-ծածկում (հազ. դր.)  | Համայնքային բյուջե (հազ. դր.) | Պետական բյուջե (հազ. դր.) | Դոնոր կազմակերպություն (հազ. դր.) | Օպերատորի/ՀՈԱԿ-ի բյուջե (հազ. դր.) |          |
| 1   |                 | Օպերատորների կարողությունների բարձրացում, Գավառ համայնքում իրականացնել համապատասխան ընկերության միջոցով աղբահանություն, հավաքված աղբը տեղափոխել սահմանված աղբավայր |                             |  |                      |                                 |                               |                           |                                   |                                    |          |

|      |   |  |  |  |  |  |  |  |  |  |
|------|---|--|--|--|--|--|--|--|--|--|
| 2    | <p>Տվյալների հավաքագրման գործընթացների կազմակերպում, աշխատակիցների կարողությունների բարձրացում, Գավառ համայնքում իրականացնել տեսակավորված թափոնամաններից հավաքում օպերատորի միջոցով աղբահանություն, հավաքված աղբը տեղափոխել սահմանված տեսակավորման տարածք</p> |  |  |  |  |  |  |  |  |  |
| 3    | <p>Մասնագիտացված ընկերության միջոցով աղբի տեղափոխում և տեղադրում</p>  |  |  |  |  |  |  |  |  |  |
| 4    |   |  |  |  |  |  |  |  |  |  |
| .... |   |  |  |  |  |  |  |  |  |  |
|      | Ընդամենը  |  |  |  |  |  |  |  |  |  |

*բ. Միջնաժամկետ միջոցառումների բյուջե և ֆինանսավորում.*

Աղյուսակ 40

| h/h | Սահմանված թիրախ | Միջոցառման անվանում  | Միջոցառման արժեք (հազ. դր.) | Ծախսերն ըստ պլանավորման միջնաժամկետ ժամանակահատվածի համար |                      |                      | Ծրագրի ֆինանսավորման աղբյուրներ |                               |                           |                                   |                                     | Նշումներ |
|-----|-----------------|--|-----------------------------|---|----------------------|----------------------|---------------------------------|-------------------------------|---------------------------|-----------------------------------|-------------------------------------|----------|
|     |                 |  |                             | 3-րդ տարի (հազ. դր.)                                      | 4-րդ տարի (հազ. դր.) | 5-րդ տարի (հազ. դր.) | Ինքնաձեռնարկ (հազ. դր.)         | Համայնքային բյուջե (հազ. դր.) | Պետական բյուջե (հազ. դր.) | Դոնոր կազմակերպություն (հազ. դր.) | Օպերատորի/ ՀՈԱԿ-ի բյուջե (հազ. դր.) |          |
| 1   |                 | Օպերատորների կարողությունների բարձրացում, Գավառ համայնքում իրականացնել համապատասխան ընկերության միջոցով աղբահավաքություն, հավաքված աղբը տեղափոխել սահմանված աղբավայր |                             |   |                      |                      |                                 |                               |                           |                                   |                                     |          |

|   |  |   |  |  |  |  |  |  |  |  |  |  |
|---|--|---|--|--|--|--|--|--|--|--|--|--|
| 2 |  | <p>Տվյալների հավաքագրման գործընթացների կազմակերպում, աշխատակիցների կարողությունների բարձրացում, Գավառ համայնքում իրականացնել տեսակավորված թափոնամաններից հավաքում օպերատորի միջոցով աղբահավաքություն, հավաքված աղբը տեղափոխել սահմանված տեսակավորման տարածք</p> |  |  |  |  |  |  |  |  |  |  |
| 3 |  | <p>Մասնագիտացված ընկերության միջոցով աղբի տեղափոխում և տեղադրում</p>  |  |  |  |  |  |  |  |  |  |  |
| 4 |  |   |  |  |  |  |  |  |  |  |  |  |

|          |  |  |  |  |  |  |  |  |  |  |  |  |
|----------|--|--|--|--|--|--|--|--|--|--|--|--|
| ....     |  |  |  |  |  |  |  |  |  |  |  |  |
| Ընդամենը |  |  |  |  |  |  |  |  |  |  |  |  |

գ. Առանձին միջոցառումների մանրամասն աշխատանքային պլան և բյուջե.

**Աղյուսակ 41**

| Միջոցառում | Կապիտալ ներդրումներ | Գործառնական ծախսեր | Այլ ծախսեր<br>/մանրամասնել նշումների մեջ/ | Նշումներ |
|------------|---------------------|--------------------|---|----------|
|            |                     |                    |   |          |
|            |                     |                    |   |          |
|            |                     |                    |   |          |

## ԱՂԲԱՅԱՆՈՒԹՅԱՆ ԵՎ ԿՈՇՏ ԹԱՓՈՆՆԵՐԻ ԿԱՌԱՎԱՐՄԱՆ ԲՅՈՒՋԵՏԱՎՈՐՈՒՄ

*ա. Եկամուտների և ծախսերի ընդհանուր նկարագրության պլանավորման տարածքում նախատեսվող պլանավորման ժամանակաշրջանում*

Աղյուսակ 42

| Տարի      | Բնակչության թիվ | Աղբահանության վարձավճար դրամ/անձ | Գործող տնտեսվարող սուբյեկտների թիվը | Աղբահանության համակարգում ընդգրկված տնտեսվարող սուբյեկտների /աղբահանության պայմանագիր / թիվը | Վարձավճարների հավաքման ընդհանուր ծախսեր, դրամ/տարի | Աղբի հավաքման և տեղափոխման ծախս, դրամ/տարի | Աղբավայրում աղբի տեղադրման ծախս, դրամ/տոննա |
|-----------|-----------------|----------------------------------|-------------------------------------|--|--|--|---|
| 1-ին տարի | 22382           | 200                              | 353                                 | 342  | 13000000   | 111440000                                  |   |
| 2-րդ տարի | 22860           | 200                              | 353                                 | 345  | 14000000   | 112500000                                  |   |
| 3-րդ տարի |                 |                                  |                                     |  | 15000000   | 114000000                                  |   |
| 4-րդ տարի |                 |                                  |                                     |  | 16000000   | 115000000                                  |   |
| 5-րդ տարի |                 |                                  |                                     |  | 17000000   | 117000000                                  |   |

### *բ. Եկամուտ/Հավաքագրում և Ծախսեր.*

Պլանավորման տարածքում աղբահանության և թափոնների կառավարման նախատեսվող եկամուտներն ու ծախսերը պլանավորման տարիներին ներկայացված է ստորև՝ 43-րդ աղյուսակում:

Աղյուսակ 43

| Տարի      | Աղբահանության եկամուտ/ հավաքագրում |                        | Եկամուտ վերամշակման ենթակա թափոնների վաճառքից | Աղբահանության ծախս | Մանիտարական մաքրման ծախս |
|-----------|------------------------------------|------------------------|---|--------------------|--------------------------|
|           | Բնակչություն                       | Տնտեսվարող սուբյեկտներ |   |                    |                          |
| 1-ին տարի | 53716800                           | 16421100               |   | 108665000          | 104019000                |
| 2-րդ տարի | 54854400                           | 12712854               |   |                    |                          |
| 3-րդ տարի |                                    |                        |   |                    |                          |
| 4-րդ տարի |                                    |                        |   |                    |                          |
| 5-րդ տարի |                                    |                        |   |                    |                          |

**գ. Ընդհանուր եկամուտ և ծախս.**

Պլանավորման տարածքում աղբահանության և թափոնների կառավարման նախատեսվող եկամուտներն ու ծախսերի ընդհանուր պատկերը պլանավորման տարիներին ներկայացված է 44-րդ աղյուսակում:

**Աղյուսակ 44**

|           | <b>Եկամուտներ</b> | <b>Ծախսեր</b>    | <b>Տարբերություն</b> |
|-----------|-------------------|------------------|----------------------|
| 1-ին տարի | <b>70137900</b>   | <b>111440000</b> |                      |
| 2-րդ տարի |                   |                  |                      |
| 3-րդ տարի |                   |                  |                      |
| 4-րդ տարի |                   |                  |                      |
| 5-րդ տարի |                   |                  |                      |

**դ. Աղբահանության և կոշտ թափոնների կառավարման նախատեսված ինքնարժեքը՝ ըստ հիմնական հոսքերի.**

Կոշտ թափոնների կառավարման նախատեսված ինքնարժեքը՝ ըստ հիմնական հոսքերի պլանավորման ժամանակահատվածում ներկայացվում է 45-րդ աղյուսակում:



Աղյուսակ 45

|  | Կոշտ<br>կենցաղայի<br>ն թափոն | Խոշոր<br>եզրաչափե<br>րի թափոն | Շինարար<br>ական<br>աղբ | Շահագործումից<br>դուրս եկած<br>ավտոմեքենաներ,<br>մետաղական<br>ջարդոն | Անվադո<br>ղեր | Փաթեթավ<br>որում և<br>փաթեթվա<br>ծք | Էլեկտրական<br>և<br>էլեկտրոնային<br>թափոն | Կենսաբան<br>ական<br>թափոն | Վտանգավ<br>որթափոնն<br>եր |
|--|------------------------------|-------------------------------|------------------------|--|---------------|-------------------------------------|--|---------------------------|---------------------------|
| Աշխատուժ , դրամ/տարի                                 |                              |                               |                        |  |               |                                     |  |                           |                           |
| Արտահագուստ և<br>գործիքներ, դրամ /տարի               |                              |                               |                        |  |               |                                     |  |                           |                           |
| Տեխնիկա շահագործում և<br>պահպանում                   |                              |                               |                        |  |               |                                     |  |                           |                           |
| Վառելիքի ծախս  |                              |                               |                        |  |               |                                     |  |                           |                           |
| Աղբամանների<br>շահագործում և<br>պահպանում            |                              |                               |                        |  |               |                                     |  |                           |                           |
| Վարչական ծախսեր,<br>դրամ/տարի                        |                              |                               |                        |  |               |                                     |  |                           |                           |
| Բնապահպանական հարկ                                   |                              |                               |                        |  |               |                                     |  |                           |                           |
| Թափոնի գոյացում<br>տոննա/տարի                        |                              |                               |                        |  |               |                                     |  |                           |                           |
| Մեկ անձի կողմից<br>գոյացվող թափոնի քանակ<br>/կգ/տարի |                              |                               |                        |  |               |                                     |  |                           |                           |
| Մեկ անձի հաշվով<br>ինքնարժեք /դրամ.մարդ/             |                              |                               |                        |  |               |                                     |  |                           |                           |

### ԳԼՈՒԽ 3. ՄՇՏԱԴԻՏԱՐԿՈՒՄ ԵՎ ՎԵՐԼՈՒԾՈՒԹՅՈՒՆ

Պլանավորման տարածքում աղբահանության և կոշտ թափոնների կառավարման գործընթացների մշտադիտարկումն ու վերլուծությունը կատարելու համար սահմանվում են հաշվետվության հստակ ժամանակացույց և պահանջներ:

#### *Տեղեկատվության ներկայացում*

Հաշվետու ժամանակահատվածում առկա իրավիճակի գնահատման, պլանավորման և Պլանի իրականացման արդյունքների վերաբերյալ տեղեկատվությունը պարբերաբար ներկայացվում է աղբահանության ոլորտի լիազոր մարմինին: Այս տեղեկատվությունը տրամադրվում է պլանավորման ժամանակաշրջանի 2-րդ և 4-րդ տարիների ավարտին՝ հետևյալ սկզբունքներով.

- Պլանի գործողությունների ընթացքի, հաջողությունների և թերացումների վերլուծություն,
- Սահմանված նպատակների և թիրախների իրագործման վերաբերյալ համապարփակ հաշվետվություն,
- Պլանի ազդեցության գնահատում համայնքի ընդհանուր սոցիալական, տնտեսական և էկոլոգիական իրավիճակի վրա:

#### *Ներկայացվող փաստաթղթերի կազմը*

Տեղեկատվությունը ներառում է հետևյալ փաստաթղթերը.

1. **Առկա իրավիճակի գնահատման փաստաթղթեր**՝ ընդգրկելով տվյալներ թափոնների ծավալի, տեսակավորման և վերամշակման գործընթացների վերաբերյալ:
2. **Պլանավորման փաստաթղթեր**՝ նախատեսված գործողությունների ցանկ, սահմանված նպատակներ և թիրախներ:
3. **Իրականացման արդյունքների վերլուծություն**՝ ընդգծելով ձեռքբերումները, չիրագործված նպատակներն ու դրանց պատճառները:

#### *Ընդհանուր տեղեկություններ*

Տեղեկատվությունը պետք է ներառի նաև ընդհանուր տվյալներ, որոնք պարունակում են.

- **Տեղեկատվության անվանումը**՝ «Աղբահանության և կոշտ թափոնների կառավարման մշտադիտարկման հաշվետվություն»:
- **Պլանավորման մեջ ընդգրկված համայնքների անվանումները**՝ Գավառ համայնքի ներսում ընդգրկված բոլոր բնակավայրերը:
- **Տեղեկատվությունը մշակող անձանց տվյալները**՝ ներառելով պաշտոնը, կոնտակտային տվյալները (հեռախոսահամար, էլ. հասցե):

#### *Հիմնավորություն*

Տվյալ գործընթացը ապահովում է աղբահանության և կոշտ թափոնների կառավարման ծրագրի թափանցիկությունը, հաշվետվողականությունը և արդյունավետության բարձրացումը՝ հնարավորություն տալով անհրաժեշտության դեպքում իրականացնել ճշգրտումներ:

ՀԱՇՎԵՏՈՒ ԺԱՄԱՆԱԿԱՇՐՋԱՆՈՒՄ ՍԱՀՄԱՆՎԱԾ ՆՊԱՏԱԿՆԵՐԻ և ԹԻՐԱԽՆՆԵՐԻ ԻՐԱԳՈՐԾՈՒՄԸ



- Պլանում սահմանված կարճաժամկետ նպատակն իրագործված է
- Պլանում սահմանված կարճաժամկետ նպատակն իրագործված չէ

| h/h | Թափոնի տեսակ   | Պլանավորված ժամանակաշրջանում առաջնահերթություն | Ժամանակաշրջանում թափոնի ակազավող գոյացում | Ժամանակաշրջանում թափոնի ակազավող գոյացում | Թափոնների գործածության կարճաժամկետ թիրախներ և դրանց հասնելու կարողություններ/2024-2026 թվականներ/ |                                |                                 |                                    |   |                                 |                          |                              |                              |                              | Նշումներ |                                 |  |  |
|-----|--|--|---|---|---|--------------------------------|---------------------------------|------------------------------------|---|---------------------------------|--------------------------|------------------------------|------------------------------|------------------------------|----------|---------------------------------|--|--|
|     |  |  |   |   | 1   | 2                              | 3                               | 4                                  | 5                                       | 6                               | 7                        | 8                            | 9                            | 10                           |          |                                 |  |  |
|     |  |  |   |   | չտեսակավորվածի ակաբում (%)  | ընդհանուր ծածկման վաճառում (%) | ընդհանուր քանակի Տեղափոխում (%) | Վերօգտագործում/կրկնօգտագործում (%) | օգտահանում որպես երկրորդ օրվա և ռեսուրս | թափոնների օգտահանում /կոմպոստաց | ենսագազ, ԲԲԿԵՏ, Բիոդիզել | Վնասվածք ունի/չեզոքացում (%) | ընդհանուր ծածկման Տեղափոխում | սանիտարական կոմպոստի ակաբում |          | անիտարական կոմպոստի ակաբում (%) |  |  |
| 1   | Կոշտ կենցաղային թափոն, այդ թվում՝                        |  |   |   |   |                                |                                 |                                    |   |                                 |                          |                              |                              |                              |          |                                 |  |  |
|     | թուղթ, ստվարաթուղթ                                       |  |   |   |   |                                |                                 |                                    |   |                                 |                          |                              |                              |                              |          |                                 |  |  |
|     | պլաստիկ  |  |   |   |   |                                |                                 |                                    |   |                                 |                          |                              |                              |                              |          |                                 |  |  |
|     | ապակի  |  |   |   |   |                                |                                 |                                    |   |                                 |                          |                              |                              |                              |          |                                 |  |  |
|     | օրգանական  |  |   |   |   |                                |                                 |                                    |   |                                 |                          |                              |                              |                              |          |                                 |  |  |
| 2   | Խոշոր եզրաչափերի թափոն                                   |  |   |   |   |                                |                                 |                                    |   |                                 |                          |                              |                              |                              |          |                                 |  |  |
| 3   | Շինարարական աղբ  |  |   |   |   |                                |                                 |                                    |   |                                 |                          |                              |                              |                              |          |                                 |  |  |
| 4   | Շահագործումից դուրս եկած ավտոմեքենաներ, մետաղական ջարդոն |  |   |   |   |                                |                                 |                                    |   |                                 |                          |                              |                              |                              |          |                                 |  |  |
| 5   | Անվաղողեր  |  |   |   |   |                                |                                 |                                    |   |                                 |                          |                              |                              |                              |          |                                 |  |  |
| 6   | Փաթեթավորում և փաթեթվածք                                 |  |   |   |   |                                |                                 |                                    |   |                                 |                          |                              |                              |                              |          |                                 |  |  |
| 7   | Էլեկտրական և   |  |   |   |   |                                |                                 |                                    |   |                                 |                          |                              |                              |                              |          |                                 |  |  |

|   |                                |  |  |  |  |  |  |  |  |  |  |  |  |  |  |
|---|--------------------------------|--|--|--|--|--|--|--|--|--|--|--|--|--|--|
|   | Էլեկտրոնային թափոն             |  |  |  |  |  |  |  |  |  |  |  |  |  |  |
| 8 | Կենսաբանական թափոն             |  |  |  |  |  |  |  |  |  |  |  |  |  |  |
| 9 | Այլ (նշել ըստ անհրաժեշտության) |  |  |  |  |  |  |  |  |  |  |  |  |  |  |

**• Թափոնների վերափոխում չի իրականացվում.**

ԹԵՐԻ ԻՐԱԳՈՐԾՎԱԾ ՆՊԱՏԱԿՆԵՐԻ ԿԵՐՆՈՒԾՈՒԹՅՈՒՆ

Գավառ համայնքի աղբահանության և սանիտարական մաքրման կառավարման նախորդ պլանի ընթացքում սահմանված մի շարք նպատակներ և թիրախներ չեն իրագործվել ամբողջությամբ: Սույն բաժնում ներկայացվում են այդ նպատակների վերլուծությունը, դրանց չիրագործման հիմնական պատճառները, ինչպես նաև դրանց հաղթահարմանն ուղղված առաջարկություններն ու լուծումները:

| Չիրագործված նպատակի անվանում              | Պլանավորված թիրախ  | Փաստավի իրագործման պատճառները  | Հետագա գործողությունները   | Նշումներ |
|---|--|--|--|----------|
| Թափոնների տեսակավորման համակարգի ներդրում | Գավառ համայնքում պիլոտային ծրագրի մեկնարկ թափոնների տեսակավորման 3 կետերի տեղադրմամբ | Տեխնիկական ռեսուրսների բացակայություն, ֆինանսավորման չապահովվածություն, բնակչության ներգրավվածության և իրազեկման պակաս | Գործընթացի համար ֆինանսավորում ներգրավելու համար դիմել միջազգային դոնոր կազմակերպություններին և կազմակերպել իրազեկման արշավ բնակչության շրջանում                             |          |
| Վերամշակման ենթակառուցվածքների հիմնում    | Վերամշակման կայանի կառուցում և նվազագույնը 20% թափոնների վերամշակում                 | Տեղական և արտաքին ֆինանսական միջոցների պակաս, տեխնիկական և կառավարման փորձի բացակայություն                             | Կապ հաստատել մասնավոր հատվածի ներկայացուցիչների հետ՝ համատեղ ներդրումներ և փորձի փոխանակում կազմակերպելու նպատակով   |          |
| Աղբավայրերի սանիտարական բարելավում        | Աղբավայրերի բարեկարգում և միջազգային սանիտարական նորմերին համապատասխանեցում          | Աղբավայրերի կառավարման համար տեխնիկական և միջոցների անհրաժեշտ բյուջետային ֆինանսավորման բացակայություն                 | Մշակել թափոնների կուտակման նոր քաղաքականություն, վերականգնել տարածքների սանիտարական մաքրությունը և խթանել տարածաշրջանային համագործակցությունը աղբավայրերի կառավարման գործում |          |
| Բնակչության ներգրավվածության ապահովում    | Բնակչության 50%-ի ներգրավվածություն տեսակավորման և վերամշակման նախաձեռնություններում | Հասարակության իրազեկման ցածր մակարդակ, թափոնների կառավարման թեմայով ուսուցման և տեղեկատվության պակաս                   | Իրականացնել համապարփակ հանրային իրազեկման ծրագրեր, սոցմեդիայի օգտագործմամբ տարածել հաջողված օրինակներ և կազմակերպել կրթական սեմինարներ                                       |          |

Գավառ համայնքի աղբահանության և կոշտ թափոնների կառավարման գործող պլանը որոշակի թերություններ է պարունակում, որոնք պահանջում են վերանայում և փոփոխություններ՝ համայնքի իրական կարիքներին ավելի լավ համապատասխանեցնելու համար:

### *Փոփոխման ենթակա կետեր*

#### **1. Թափոնների տեսակավորման ներդրում**

- **Գործող պլան:** Թափոնների տեսակավորման համակարգի մասշտաբային ներդրում ամբողջ համայնքում:
- **Խնդիր:** Պլանի չափազանց հավակնոտ նպատակները չեն համապատասխանում համայնքի տեխնիկական և ֆինանսական կարողություններին:
- **Առաջարկվող փոփոխություն:** Առաջարկել փուլային մոտեցում՝ առաջին փուլում տեղադրել պիլոտային տեսակավորման կետեր՝ առանձին տարածքներում:

#### **2. Վերամշակման ենթակառուցվածքների կառուցում**

- **Գործող պլան:** Վերամշակման կենտրոնի հիմնում և վերամշակման համար բավարար տեխնիկական միջոցների ձեռքբերում:
- **Խնդիր:** Ֆինանսավորման բացակայությունը և մասնավոր ներդրողների հետ համագործակցության բացթողումը:
- **Առաջարկվող փոփոխություն:** Կենտրոնանալ պետական-մասնավոր համագործակցության խթանման վրա և դիտարկել հարակից համայնքների հետ համատեղ կենտրոնի ստեղծման տարբերակները:

#### **3. Բնակչության ներգրավվածություն**

- **Գործող պլան:** Բնակչության 50%-ի մասնակցություն տեսակավորման գործընթացում:
- **Խնդիր:** Իրազեկման պակասի և գործընթացների նկատմամբ վստահության ցածր մակարդակը:
- **Առաջարկվող փոփոխություն:** Մշակել համապարփակ հանրային իրազեկման ծրագիր, որը կներառի տեղեկատվական արշավներ, ուսուցողական ծրագրեր և սեմինարներ:

#### **4. Տեղեկատվական և մոնիթորինգի համակարգի բարելավում**

- **Գործող պլան:** Ամենամսյա հաշվետվությունների պատրաստում թափոնների կառավարման վերաբերյալ:
- **Խնդիր:** Հաշվետվությունները չեն ապահովում տվյալների վերլուծության և որոշումների ընդունման բավարար հիմքեր:
- **Առաջարկվող փոփոխություն:** Ներդնել տվյալների հավաքագրման և վերլուծության թվային գործիքներ՝ որոշումների ավելի հիմնավորված ընդունման համար:

### *Հիմնավորում*

Այս փոփոխությունները անհրաժեշտ են, քանի որ գործող պլանի իրականացման գործընթացում ի հայտ են եկել մի շարք խոչընդոտներ, որոնք կապված են ռեսուրսների սահմանափակության, բնակչության ներգրավվածության ցածր մակարդակի և տեխնիկական բազայի անբավարարության հետ: Ներկայացված փոփոխությունները թույլ կտան բարելավել պլանի արդյունավետությունը և համապատասխանեցնել համայնքի առկա կարողություններին: